寄贈 10.11.27 帝國圖書館

京城日報

十一月二十四日(日) 夕刊
編輯兼發行人 兒島吉治 印刷人 小川三之介
京城府太平通一丁目 發行所 合資會社 京城日報社

冬装束をした金剛山

探勝者の絶讃を浴びてゐた紅葉も、僅か一月とたゝぬまに散りつくし、山膚もあらはな毘盧峯は薄化粧をこらし、黝ずんだあのもの凄い山峡は何百尺の瀧の流れの凍た氷だ、溫井里の湯の街では早くもスキー客をあてこんでジャンプ臺を作るため場所の下見をやつてゐる、寫眞上は海金剛から眺めた金剛連峰の冬姿で、高城から見ると朝夕七回も色の變化が見られると云つてゐる、潮のひいた岩の水たまりにチヌとぼらが背びれをうごかし波の音を聞いてもだへてゐる、二三間離れて糸をうごかして釣つてゐる人のいけすらしい、東海岸はいつ見ても深みとなつて真青だ、海猫が健康そのもののごとく、首を右左に振りながら姿態をのこして飛んで行く、下左、このあたりの漁場ではいま鰯の大漁期だ、ヨンチヤ〳〵の掛聲が艫の音に和して聞えてくる、銀色にはねてゐる鰯をタンクに入れて油をしめる、どこを見ても大漁景だ、下右寫眞は海金剛附近……河野本社派員撮影……

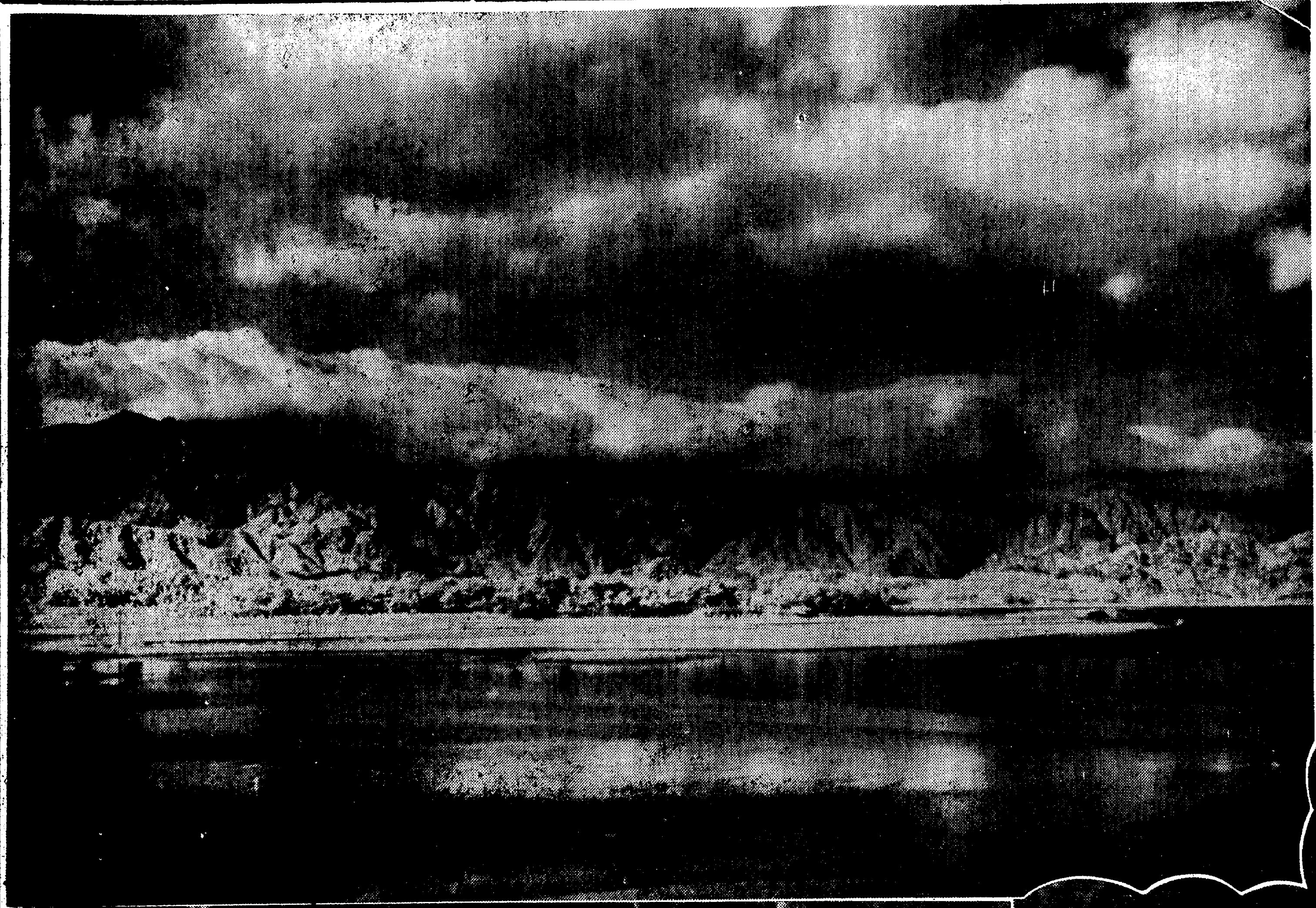

元寇(100)

藤井眞澄 作
齋藤五百枝 畫

女形の鬘(七)

塔二郎は、四五杯、グイ〳〵と續けざまに傾けた。

『おゝ見事ぢや。さア、その元氣で、しつかりと答へて貰ひたうござる。なんと蒙古の來襲することは必定でござるかな。また來襲するとなれば、何時頃でござるかな』

兵衞次郎は、膝を進めながらたづねる。塔二郎は、ほーつと酒の息を吐いて、ギロリと眼をひからせた。

『それでござる。わしが地獄の苦しみを堪へて、高麗人になつてゐるのは、蒙古來襲の時期と、その兵力をよく究めて、逸早う母國へ知らせたいため――それでござる。蒙古から日本への牒狀と國使はこれでもう六回目、恐らくこれが最後でござらう。さいぜん申す通り三別抄の騷ぎも大體治まりましたから、蒙古はいよ〳〵高麗に命じて、日本攻擊のため特別仕立の軍船と船夫の用意を致さするでござらう。その用意が早くて半年、遲くとも一年はかゝるであらうから、日本來襲の時期は、來年の夏か秋か……それより早うはなからうと思ひまする』

『して、その軍船と兵力の數は』

『それは解かりませぬ。しかし、今、耽羅島の三別抄を討つために用意しつゝある各船二百餘艘、軍兵水陸あはせて一萬人は下らぬ樣子であるから、日本來襲の場合は先づその十倍とみねばならぬ……』

『なに、十倍ッ』

『十萬人に千艘といふところ』

『十萬人に千艘ッ。む……』

『陸の戰ひは主として蒙古軍、水の戰ひは高麗兵と漢の軍でござる』

『む……』

さすがの笑ひ上戸も、醉が一遍に醒めたやうに、考へこんでしまつた。それに反對に、今までの泣き上戸が、次第に陽氣をおびて來るやうだ。その髭面をずつと擡げて、さつきから熱心に聞き入つてゐる若い遊君の顔を、懷しさうに眺めた。

『お前さんは何處から來なされたな』

その聲は、顔に似あはず妙に優しい。

『あの、妾は、あの、京のはうからまゐりましたわいな』

『して、お歳は』

『あの、十と五つ……』

『まだ十五歳か。わしにも恰ど十五歳の、ひとりの娘がありますがの……』

『おゝ、それで思ひ出したッ』

と兵衞次郎が思案の顔をあげていふ『貴殿の娘子小磯殿のことぢや』

『なに小磯のこと』

『あの時嚴原でお別れしてより貴殿の便りが少しもない故、蒙古への旅の途すがら承つた小磯殿のことをふと思ひ出しましてな、急いで佐須浦へ馬を飛ばして、小磯殿に會ひましたわい』

『おゝ、お會ひ下されたか』

『小磯殿は至極お達者でござるが、お氣の毒なのはお瀧殿……』

『女房が、どうか致しましたかな』

『去年の春、いとしうも病のために、なくなられました……』

『……』

『われらも及ばずながら、小磯殿の身の上、浦の重だちたる人々に賴んで、不自由のないやうにして居りますから、御家內のことはなんともお氣の毒ながら、どうかまア、御安心なされい』

『かたじけなうござる。なんと御禮の申しやうもござらぬ……』

『さあ、おかさねなされませい』

若い遊女が、さす銚子。

『さア、酒ぢや酒ぢや』

濕つた空氣を、打ち拂ふやうに兵衞次郎、わざと仰山さうにわめいたのである

主婦之友十二月號 「防寒物の編方集」

姙娠調節は夫婦仲を破綻させぬか
姙娠調節を實行してゐる方々に眞劍に考慮して頂きたい重大問題が主婦之友十二月號に公開されてゐます。ぜひ御覧ください。

男女兒を思ひのまゝに產んだ經驗
こんな珍らしい方法が主婦之友の十二月號に詳しく發表されて各方面の話題の中心になつてゐます。誰方も早く御覧ください。

腦溢血をキット治す名灸の秘傳
烏丸伯爵家の家傳の秘法として門外不出とされてゐた腦溢血と高血壓必治の名灸が誰にも出來るやうに詳しく公開されました。

婦人病を經濟的に家庭で治した法
婦人病や性病をお金をかけずに家庭でコッソリと治した實驗が主婦之友十二月號に發表されました。誰にもスグ出來る方法です。

手藝內職に成功した婦人の經驗發表
婦人に出來る上品で有利な手藝內職の實際方法を、その道の經驗家の方が惜しげもなく公開された特別讀物であります。

急告
▲主婦之友十二月號は附錄も本誌も大變な人氣で、どこでも引張り凧の盛況です。どうぞ大至急お求めくださいませ。附錄とも定價五十錢(送料六錢)です。書店に品切の節は東京神田の主婦之友社(振替東京一八〇)へお申込みくださいませ。

明年度豫算

各閣僚の互讓で圓滿に解決せん

けふ大藏首腦部會議を開催、藏相の裁斷を仰ぐ

【東京電話】廿五日の豫算閣議を前にして閣議に附議すべき六省査定原案の決定を急いで大藏省では廿三、四の兩日に亘つて陸海軍その他各省と最終の事務的折衝を重ねてゐるが、明年度豫算編成は當初よりモツトーとしてゐる協調豫算實現の方針が漸次各省に徹底して二十四日中に略々原案決定の見透しが成つたので、同日夕刻より藏相官邸に大藏首腦部會議を開き愈々藏相の最後的裁斷を仰ぐことゝになり、右省議に於ては

一、明年度歳入豫算の最終見積

一、國防費初め各省歳出豫算に關する事務的折衝經過

一、商工中央金庫案その他政治的懸案の解決策

等について事務當局より意見を開陳し藏相の指示を仰ぐ豫定であるが、省議の結果多少政治的に讓歩すべき點を殘して、大藏省としての方針は計數的に殆んど確定するものと見られる、而して右査定案を豫算閣議に附議したる後、これに依る陸海軍その他各閣僚よりの復活要求の政治的折衝が開始されることは疑ひない所であるが、從來と異なり今回は事前に於て事務當局間に折衝が重ねられたことであり、各閣僚とも協力豫算の方針に賛成してゐるので高橋藏相と各閣僚との互讓により、甚だしき波瀾を生ずることなく數日中に圓滿解決を見るものと樂觀されてゐる

査定原案に對する 陸軍の方針決る

【東京電話】明年度豫算に於ける陸軍省新規要求額合計三億四千萬圓に對し大藏省は合計約一億一千萬圓の削減をなしたことが略々明瞭となつたので、古莊次官、今井軍務、平手經理兩局長、各局課豫算關係者は二十三日陸軍省に集合これが對策に付き同夜深更まで協議を重ねたが、結局これら一般新規要求に於ては大體大藏省査定原案を承服し、且滿洲事件費に付ては滿洲國幣と圓との差格消滅に伴ふ自然減のみを原則として承服することゝし、解決は出來る限り事務的折衝に依ることに大體の方針を決定した

ブルガリア 内閣更迭す

【ソフイヤ】【ブルガリア】二十三日電通】アンドレー・トスチエフ博士を首班とするブルガリア内閣は、二十三日總辭職し皇帝ボリス三世陛下はコツセイブアノフ氏に後繼内閣組織を命ぜられた

組閣終る

【ソフイヤ二十三日電通】アンデレス・チエフ内閣辭職の後を受け組閣を命ぜられたコツセイ・ヴアノフ氏は二十三日組閣を行つた、主なる顔觸れ左の如し

首相兼外相 コツセイ・ヴアノフ
藏相 ピリズ・ゴーノフ
陸相 イワン・ドコフ少將

華府條約廢棄 佛は贊成! ピエトリ海相が表明

【パリ廿三日電通】フランス海相ピエトリ氏はパリーツアール紙記者との會見に於て、ロンドン軍縮會議に對するフランスの態度につき左の如く述べた旨同紙に報道された

ロンドン 海軍軍縮會議の現在の空氣が懷疑と疑惑に包まれてゐることは遺憾である、併しながら予は日本のワシントン條約廢棄通告は何等遺憾とは思はない、何となれば若し日本がイニシヤチーヴを取つて廢棄通告を行はなかつたならば、フランスは日本に代つて同樣の通告に出づることを餘儀なくされるからである

若し今次 のロンドン會議が悲觀的空氣を感ずるとするならば、それは日米の意見を對立せしめてゐる所にある、比率主義即ち量的制限は今日では最早過去の死物である、今や我々は現在より更に大型艦船と裝備の充實せる建艦計畫を必要とするならば、先づ質的制限の協定に到達しなければならぬ

併しなが らこの協定は現在の建艦計畫には何等影響を及ぼすものではなく、將來の建艦計畫に關しての協定である、またフランスは長期間に亘る協定締結を好まず、短期間の協定を欲する種々の理由を有してゐる

支那人暴漢數名が― 邦人の所持金强奪 上海に復不祥事起る

【上海二十三日電通】上海呉淞路邦人、日の出館主人の次男權藤次郎氏(二三)は約二萬圓を所持して友人と共に佛租界方面に赴く途中、二十三日午後七時頃陸戰隊本部前に差懸つた際、待ち伏せて居た支那人暴漢數名が背後より權藤氏を組み伏せて同人の所持金全部を强奪して逃走した、總領事館警察では被害者からの通報により直ちに係官を現場に急行せしめて取調べ中であるが、未だ犯人は逮捕されない

强奪の暴漢は 取引關係のある…通關業者

【上海二十三日電通】權藤氏が襲はれた事件に關しその後取調べによつて判明せる所によれば、彼は銀貨一萬三千元の兩替を平素取引關係にある公館馬路支那人通關業者厚慶行に豫め電話を以て注文して取りに行き、彼が店を出るや同行主人及店員その他數名は俄にギヤング團に變り途中に待伏せて犯行に出でたもので犯人はそのまゝ逃亡してしまつた、この事件の爲め支那商と取引ある邦商は非常な恐怖に駈られて居る

リースロス氏語る

【天津廿三日電通】天津に滯在各方面の經濟人と往來し北支情勢を調査中の英國特使リースロス氏は二十三日在外記者團と會見左の如く語つた

支那の新幣制は全國に適用し得る方法だとの自分の考へは北支についても變る所はない、支那經濟に對する英國の援助は兩國の共同利益を主眼としてなされたものである、最近傳へられるが如く北支が獨立した場合、南京と別個の幣制を採用せば多年の金融經濟組織を破壞するのみならず、貿易上歐洲諸國は北支に對してクレヂツトを與へぬであらう、自分は北平に一週間滯在後上海に引返すが日本から招かれれば再度日本に行く考へである

行倒れ

京城太平通二ノ二九二空家で廿四日午前八時半頃年齡四十三歳位の朝鮮人女が死亡してゐるのを發見したので、直ちに本町署で檢視の結果慢性胃腸病で行き倒れたものと判明

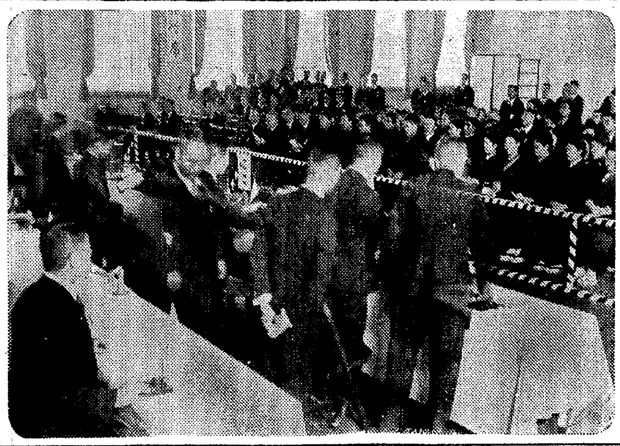

全鮮通信競技會

遞信局では廿四日午前九時から京城竹添町金融組合聯合會で、始政廿五周年記念全鮮通信競技會を擧行、盛會裡に午後三時終了した(寫眞は同競技會)

人夫の墜死

【永登浦電話】二十一日午前十時頃鐘紡工場發電所建築場で作業中の人夫李福吉(二)は高さ八十尺の鐵筋高塔から墜落したので田尻醫院に擔ぎ込み應急手當を施したが二十三日午後十一時頃遂に絶命した

鐵道事故の絶滅へ

鐵道局では最近激增する事故の原因は從事員の精神が弛緩してゐるとの見地から、廿二日各驛道事務所長を通じて廿三、四兩日の旅行を禁止し事故絶滅に盡すやう嚴重命令した

デリーに我總領事館設置を 英政府が拒否 わが南進政策を恐れ 日印間の條約を無視

【東京電話】英支提携に依る幣制改革實現は支那に於ける日英兩國の對立が相當激化してゐる折柄、今回英政府自身が日印間の條約を無視し印度の首都デリーに帝國總領事館の設置を拒否するに至り、我が對英空氣を著しく惡化せしめてゐる、即ち印度は三億三千の人口を有し我が國との通商關係を保ち、全歐洲に匹敵する重要性を有するのみならず政治的にも相當注目を要するので外務省では日印間に使節を交換するに決し、昭和八年日印協定を締結するに當り我が澤田代表は印度總督ウエリントン卿及びボア事務長官との間に協議を行つた結果、印度側は欣然應諾し相互使節を交換することになり我が日本は第六十七議會の協贊を經て明年一月デリーに總領事館を設置(形式上はカルカツタ總領事館の移轉)することゝなつた、依つて印度政廳は英本國政府に許可方を申請したところ英國政府はあくまで之れを拒絶すべき旨指示するに至つたので、印度政廳も已むなく通商機關たる總領事館の設置は商業港以外の土地は許可し得ないとの理由で、この程外務省當局に拒絶通告を行つて來た、然るにデリーにはアフガニスタン、イランの兩國の總領事館の設置を許可して居り、以上の拒絶理由は何等の根據なきものにして、要するに英政府が我が南進政策を畏怖し日印間の政治的接近を阻止せんとするの態度に出たものと見られ、斯かる態度は東亞に於ける日英對立を益々激化するものとして注目されてゐる

駐伊英大使が ム首相に新提言 伊エ紛爭の急速なる解決に乘出したか

【ローマ二十三日電通】駐伊ドラモンド英國大使は二十三日ムツソリーニ首相を訪問し二十分間にわたり懇談した、右はイギリス總選擧終了に依り國内政情の安定を得たのでイギリス政府は軍縮會議をも控へて居る關係上、この際伊エ紛爭の急速なる解決を圖るべく乘出したものと解され、伊太利軍の軍事行動の即時停止及地中海緊張緩和などに關し新提言があつたものと信ぜられてゐる

天津市内外に 特別警戒令

【天津二十四日發合】天津公安局は本日天津市内外の特別警戒令を發布し、市内は巡警並びに保安隊總動員で實に物々しい警戒を行つてゐる

◇ヂヨージ・オールチン氏【ニユーヨーク廿三日電通】組合教會派宣教師として日本に三十年間在留し、日本精通家として歐米の日本評譯に從事せる米人ヂヨージ・オールチン氏は、二十三日ニユーヨーク市外の邸宅で逝去した、享年八十四

會

岐阜縣人會歡迎會 岐阜縣代表在滿部隊慰問使一行入城の爲京城岐阜縣人濃飛會では廿五日午後六時から鍾路韓靑食堂で歡迎會を開く、會費二圓當日持參

方針

普通學校、農業學校等の實業學校關係者を集め、この點に關して協議した上、道學務課としての方針を決める筈である、なほ中學校及女學校では從來通り内鮮生徒の別を問はず、一律に小學校の教科から提出するから、問題とされてゐない

相馬大作三面にあり

内鮮共學の中等學校 國語の入試問題 小學、普校何れの教科書から? 京畿道では近く方針を決める

普通學校に於ける國語教育の徹底を期して本府學務局では小學校で使用してゐる教科書と別に普通學校專用の國語教科書を編纂、本年四月より一年生から六年生までの教科書が出來上り、使用してゐるが、これに關して面倒臭い問題が持ち上つてゐる、前年まで小學校も普通學校も尋常六年生は

一律 に『國語讀本、卷十一、十二』を使用し、中學校や高等普通學校の入學試驗問題もこの内から作製してゐたが、本年からは新たに普通學校の『國語讀本卷十一、十二』を使用してゐるため内鮮共學を積極的に實施してゐる師範學校、農業學校、商業學校等の實業學校入學試驗問題に對して來年はいづれの教科書から作成して好いか、各關係學校當局とも入學試驗期日が

切迫 してゐるだけ、困り切つてゐる、この問題に對して師範學校では内鮮受驗生に同一問題を提出することは不當と認め、小學校卒業生と普通學校卒業生とに分けて、それぞれ異つた問題を提出する模樣である、各道學務課は勿論實業學校入學希望の兒童を持つ父兄間では出來るだけ早くその試驗方法の決定を切望してゐる、京畿道學務課では近く京城府内の

鄕土の空を護れ 敵機來襲に港の府民總立 壯烈な仁川綜合防護演習 上首尾で幕を閉づ

【仁川】護れ鄕土の空を!仁川消防綜合防護演習は二十四日午前十時から港町廣場で實施された、定刻演習參加の當備、義勇兩消防、靑年團、靑訓、仁川商業、中央健兒團は郵便局前の演習本部前に勢揃ひし當備消防喇叭隊の國歌吹奏裡に慶田組屋上に飜へる國旗を仰ぎいやが上にも全員の意氣あがり熊崎署長の消防點檢があつて分列行進、車輛分列勇壯に行はれいよいよ壯烈なる演習の幕は切つて落された

敵機仁川を襲ふの想定に基き午前十時四十分警戒警報のサイレンが鳴り響く間もなく、敵機は慶田組、稻關、郵便局附近の群衆に燒夷彈毒瓦斯彈を投下し、瞬間郵便局附近は煙と化し、步兵第七十八聯隊大久保大尉の指揮する步兵一ケ小隊は義勇軍を指導しつゝ敢然白煙に包まれる中に防護班の活動開始され慶田組郵便局屋上から高射機關銃を連射すれば地上には愛國婦人會員、道立仁川醫院の救護班が防護班の間を潜つて負傷者の收容に努め、かくて演習は燒夷彈投下による郵便局の火災をクライマツクスとして午前十一時十分警戒解除のサイレンによつて終了した

演習參加部隊は、再び本部前に集合、熊崎署長は消防の作業につき講評を行ひ、步兵第七十八聯隊附武田中佐は演習全般につき講評し國歌吹奏裡に國旗を降下しこゝに朝鮮最初の消防綜合防護演習は滯りなく終了した、なほ當日京畿道保安課長をはじめ永井府尹、太田商議會頭、吉岡商議、長、高野郵便局長その他民間有志三百餘名に民衆數千名の參觀あり空前の壯觀を呈し、強く府民に防空思想を吹き込んだ(寫眞は同演習の燒夷彈と救護班の活動)

あすの天氣 (25)

京城		曇小雨模樣
仁川		曇
釜山	北東の風	曇
木浦		曇
平壤		曇小雨
城津	北東の風	曇小雨小雪
大邱	東の風	曇
元山	東の風	曇小雨

昨日 最高 15,0 最低 7,6 京城正午 14,2 24日溫度

仁川潮時 (二十五日)

	午前	午後
滿潮	四、一〇	四、五〇
干潮	一〇、三五	一〇、五五

あすの豫想

高氣壓は更に東方に移動し天津方面に氣壓が低いから明日も半島は一般に曇り勝ちで諸所時雨れるだらう

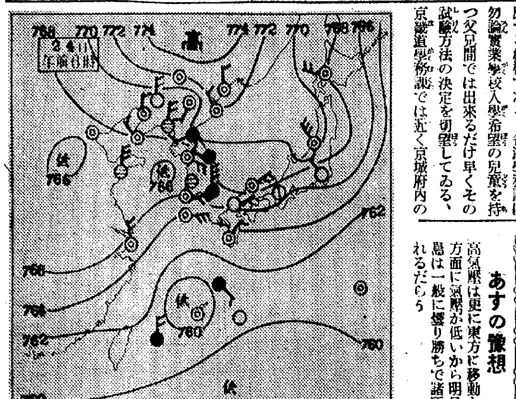

一枚八十錢

リーガルの十二月新譜 浪花節

寺坂 但馬注進 東家三樂
鹽太郎と石松 廣澤虎造
五郎正宗 東天晴
想夫戀 壽々木壽々若
夕立勘五郎 末廣友若
南部坂雪の別れ 二代目 京山小円
戀の國定忠治 木村忠衞
彌作の鎌腹 二代目 天中軒雲月

毎月素晴しい人氣です。是非御試聽を!

製造發賣元 株式會社日本蓄音器商會 REGAL コロムビア大衆盤

◎綿とふとんは岩見に決つた◎
御電話は本(2)一六〇一番へ
京城本町四丁目 岩見製綿所

驚く可き生卵界の大革命
特許 發明味付生卵の出現
◎味と衞生と榮養價
◎發明味付生卵とは何か??

一、最も新鮮な生卵である事
二、生卵のまゝ殻の外より内部に味付をしたもの
三、味付とは内部に鹽分と糖分とを含ませ普通の生卵より榮養價値數倍なる事
四、從つて盛夏でも三ケ月(腐敗せぬ)保つこと
五、外殻を湯にて消淨に洗滌せる故衞生的なる事
六、普通生卵の如き臭氣が全く無い事
七、普通市場の生卵と同値である事

以上の樣に滋養に富み美味で衞生的で且つ長期の保存ができ値が低廉ですから皆樣方の熱狂的歡迎を博して居るものであります

是非一度御試食を願ひます。
必ず血となり肉となり健康保全の榮養食料品である事が立證できます。

一、雪見、スキーに。 一、花見、遊山に。
一、海水、登山に。 一、狩獵、紅葉狩に。
其他汽車、汽船のお供は是非滋養美味の
―發明味付生卵を―

一、療養者に、御家庭に。 一、病院には生で又煮ぬきで。
一、旅館のお膳に。 一、酒場や食堂で。
一、芝居や活動に。 又ビールのお合手に。煮ぬきで
一、特にハイキングには無くてならぬお供

各道一名づゝ分權す

特許實施權者 京城府若草町一一八(永樂町共濟横) 朝鮮發明普及會
販賣元 朝鮮發明協會
後援 朝鮮發明協會
宣傳部 花園町市場
御進物用はお電話で 電話本局(2)三三八三番

桃屋の桃とびわの罐詰

各流 尺八 田東作
大阪天王寺上本町九丁目電停前

ふぐちり かき 南山町 松園 電本五〇八五

一、演題『人生の解決』
一、日時 十一月廿五日午後七時
一、場所 京城日報社來靑閣
一、講師 心教々主 品田聖平先生

心教講演會

主催 心教京城支部
後援 京城日報社

【入場無料】

氣候の不順と變り目は 喘息・神經痛の危險期 原因を治療せねば、必ず再發する

咽喉がゼーゼーヒユーヒユー鳴り、痰がきれず、息苦しくて夜も眠れぬ喘息の發作は、呼吸器に分布する神經の障害の爲です。又冷えたり少し無理をすると直ぐ手足の筋肉や關節の痛むのは神經痛です。之等病氣の原因は、食物の中毒性病その他病原菌の毒素が知らず知らずの間に血液中に混り。

血液が濁り 循環が惡くなる爲で、例へば神經痛で片足が痛む時は、健康な足より冷たいのがその證據です。發作や痛みの一時押へは、却て病氣をこぢらせて何度でも再發する故どうしても原因を治さねばならぬ

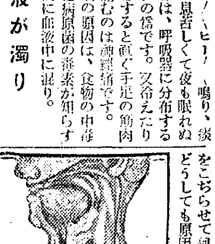

イマヅミン それには今津博士完成の服用に限る。本劑は速に咳を鎭め、痰を切り、ゼーゼーヒユーヒユーをよくし、呼吸を樂にする。又同時に病毒素を便尿に排泄して病氣の原因となつてゐる、濁つた

血液を淨化 して循環をよくするから、痛み・シビレ・熱を去り、發作を未然に防ぎます。又本劑の最も誇りとする點は、以上の効果の他に胃腸を丈夫にして食慾を進め、體力抵抗力を增し同時に結核菌毒素による血液の酸症を中止し。血液を自然の清淨に復する。即ち本劑は治療と榮養の綜合効果を發揮するから

肺病・肋膜 にも非常に有効で、キヽメは一日一日と目に見えて判ります。喘息・百日咳で咽喉がゼーゼーヒユーヒユー鳴り、痰がきれず、息切れして夜も眠れぬ人、神經痛で手足の關節や筋肉の痛む人、肺・肋膜で藥効なく惱む人は、迷はず本劑を服用し一日も早く全快を計られよ。

全國藥店に有、十日分二圓四〇・二十日分三圓五〇・四十日分六圓五〇。大阪市大仁本町二今津化學研究所へ申込めば、説明書、養生法無代にて進呈

イカリソース
日本一の産額 日本一の品質
日本一の信用
日本一づくめ

院長 醫學博士 織田正德
内科 レントゲン科 織田病院
入院 病室完備
京城府花園町(本町四丁目電車終點) 電話本局(2)長二三四〇番(病院) 長二三九〇番(自宅)

婦人病、皮膚病、動脈硬化 神經痛、ぢ 冷え症
特許登錄 六一〇ハツプ
特約店藥店ニアリ
一日タツタ五錢で 一家健康
家庭湯治藥 一浴ニキク
(新聞名記入見本無料進呈)
名古屋市 武藏鍈合名會社製品部
類品アリ 六一〇ハツプト御下命ヲ

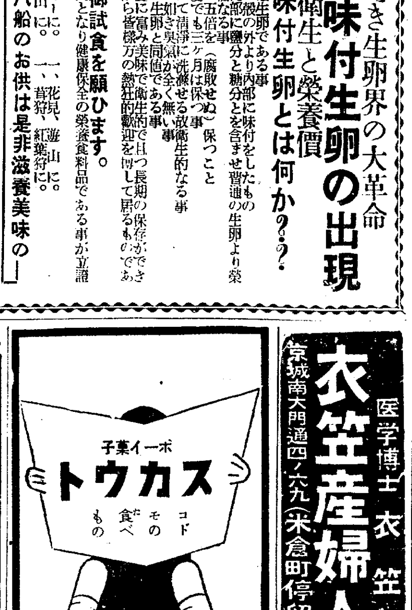

どこの菓子店にもあり 五錢
133

醫学博士 衣笠茂
衣笠産婦人科
京城南大門通四ノ六九(米倉町停留所斜向)
電本②5323

相馬大作（229）

桃川燕雀演　鈴木清畫

屋敷を取圍む

彌次馬の中に立交つてゐた八丁堀の與力金子俊藏、見てゐると、土佐守の首が擧げられ、鶴田三郎が大勢を相手に斬り立てゝ居る。一方の血路を開いた相馬大作が、血に染んだ刀を打振り／＼群がる敵を追ひ立て斬り拂つて、眼場から逃げ出す樣子だから、流石に職業柄、秀之助の跡を逐ふて、見え隱れに尾いて行きますと、彼方此方と市中を大廻りをして、麹町大手四番町なる飯田市郎右衛門の屋敷へ逃込んだ。

それを十分に見屆けた金子俊藏が、

俊『ハテナ、此の飯田市右衛門は天下の直參、ハテ、悪い處へ逃げ込みやがつた、兎も角相馬大作の

隱れ場所が判つたから、お奉行に申上げて差圖を受けやう』

と早速奉行所へ來て當時の南町奉行、根岸肥前守殿に右の趣きを申入れた。

早速奉行から召狀が發せられる大勢の組子を從へて、飯田の屋敷へ來たのがまだ宵の口！

表門と裏門へ組子を配置して、これで手配りは十分だと見ると、小門の方へ寄懸つた金子俊藏が、

俊『えゝお頼み申します、お頼み申します』

トン／＼／＼。

門『誰だ、何者だ』

俊『へえ私は八丁堀の金子でございますが、少々お願ひの筋があつて參りました、何うぞ御開門下さいますやう』

此の聲を聞くと、門番の一人が下へ降りて、ガラ／＼と小門を開け、

門『何だい、今頃？』

俊『これは、本日上野廣小路に於て、津輕土佐守殿の行列を襲ひ亂暴を働きましたる下總浪人相馬大作、確に御當家へ駈込みました事を、斯く申す拙者が見究めまして ございます、是非其相馬大作をお引渡し下さるやう御主人へ御披露が願ひ度い、我々斯く召捕りに向ひました以上、大作を受取らねば立歸る事が出來ません、併し踏込みまする儀は容赦を仕ります』

門『ア、左樣か、只今主人に申上げる、暫く待たつしやい』

奥へきて、この事を用人に申入れる。

用人の塚原軍二が眞蒼になつて、それは大變だと奥の間へ飛んで來ると、市郎右衛門と秀之助が酒宴の最中。

軍『えゝ申上げます』

市『何だ軍二』

軍『只今八丁堀の與力、金子俊藏と申す者が御門前へ參りまして、本日上野廣小路に於て、津輕の行列に亂暴を働いたる相馬大作、確に御當家に逃げ込んだのを見屆けたから、お引渡しが願ひ度い、と斯樣に申します、尤も踏込む儀は容赦をするとの申添へでございます』

市『ナニ、なんだと、八丁堀の不浄役人めが、屋敷に參つたと……イヤ尾崎、心配をするな、俺が萬事を引受けた。これ／＼軍二』

軍『へえ』

市『燭臺に百目蠟燭を點けて玄關の式臺へ持出して置け』

軍『あの何うなさいますので……』

市『イヤ、俺が應待をして遣はす』

軍『畏まりました』

と是から燭臺を式臺へ持出す。

やがて二三名の家來を連れて、飯田市郎右衛門が太刀を提げて玄關へ立現れ、

市『これ／＼金子と申す奴をこれへ呼び込め』

△『ハハツ』

表門を開かずに小門から導き入れると、金子俊藏玄關へ來て、式臺に兩手を突いた。

演藝案內

中央館　新興キネ専門封切　電本二六四二

廿四日より公開、東西三大映畫の特別大番組提供

新興東京スタヂオ超特作映畫　千葉龜雄原作　松崎博臣監督　山路ふみ子　月丘千代主演　サウンド版　**木曾情話**　江川なほみ　南部章三　大友壯之助　若水照子　小島洋々　若葉馨　由緖ある木曾の山水を背景に綴り出さるゝ哀戀悲詩！コロムビア專屬歌手月丘千代の應援を得て完成したる問題の小唄映畫

波蘭ムツソ映畫社超特作　原作モロツソボイツ　監督エリエス・ガルダン　ヤチヤ・アンドルツエウスカ嬢　イレーネアイヒラー嬢主演　**あらし**　新鋭ボーランドが最初に吾國に齎らした最初の藝術映畫

新興キネマ特作諷刺と諧謔の時代劇　オールトーキー　**劍客商賣**　杉山昌三九　久松三津枝　田村邦男　毛利峰子主演

團成社　鐘路三丁目停留場前　電光北二九六

廿四日封切、毎日三回午前十時五十分午後一時五十分六時四十分

新鋭ボーランドが世界に誇る詩情豐かな文藝映畫　波蘭ブロークヘツア超特作日本版　ヤチヤ・アンドルツエスカ主演　**あらし**

女性への正しき認識と男性への鋭き挑戰　深淵のような恐怖！戰慄の電擊！謎を解く滑稽！新味を盛る暗黑街映畫　**俺は善人だ**　コロムビア社超特作日本版　ジョン・フォード監督　エドワード・G・ロビンスン二役主演

赤澤キネマ特作オールトーキー　片岡千惠藏　**仁俠やくざ節**

京城劇場（元演藝館）　本町三丁目（電話本局二一五一四番）

十一月二十一日より四日間限り　絶讃！古今獨流獨歩の玲瓏玉を轉がす天下獨一の美音　女流浪曲の横綱　**巴うの子一行**

二十三日讀物　左甚五郎（毎夜續き）日吉川齋遊　義士傳（毎夜續き）巴小うの子　鼠小僧次郎吉（毎夜續き）京山天龍　竹田宮殿下　富士日出子　國定忠治　岡本鶴田　戀と武士　巴うの子　外餘興數種　掛合二人娘　關の五本松

二十四日讀物　左甚五郎（毎夜續き）日吉川齋遊　義士傳（毎夜續き）巴小うの子　鼠小僧次郎吉（毎夜續き）京山天龍　魚屋本田　富士日出子　國定忠治　岡本鶴田　祇園情話　巴うの子　外餘興數種　やくざの半太郎　掛合二人娘

出演者多數の爲正五時開演致します

大正館　大都映畫封切劇場　櫻井町　電本六〇三

二十三日より堂々封切特別番組　大衆席十錢均一

待望の大都映畫巨豪篇　白井戰太郎監督連續時代劇　海江田讓二、月宮乙女主演　**謎の泥人形**（前篇）　遠山龍之助、大川百々代、雲井三郎、山吹德二郎共演

パラマウント超特作全發聲日本版　チャールス・バートン監督探偵大活劇　**ロツキーの怪人**　瀕々と起る牧場の殺人事件、風の如く現はれる、黑衣の騎手、犯人は果して何者？

大都映畫超特作現代劇　ハヤフサヒデト得意の學生スポーツ活劇　**大學生の流線型**　琴路美津子、高村榮一、藤間久子　大岡怪童、廣田義一共演

浪花館　松竹映畫全鮮封切　明治町一　電本二〇二〇

二十一日より二十七日まで晝夜二回上映、全く素晴らしいこの三本立！なぜこんな映畫が今まで出來なかつたのか！どれもこれもあなたの話題の中心になる映畫！

蒲田サウンド版　**彌次喜多行進曲**　磯野阿部　高松出演

下加茂オールトーキー　大曾根辰夫作品　高田　原駒子出演　流小唄　**月の出潮**

松竹蒲田オールトーキー　五所平之助作品　北村小松原作　**吹けよ戀風**　小笠原章二郎主演　近代娘は恐は

喜樂館　日活直營　京城本町　電本二七〇七

二十日より特別公開　全鮮の大旋風禍として先驅者の頌上に輝く！日活映畫の明篇！

日活東京發聲映畫特作重宗務監督作品　原作中野實・脚色八田尚之　撮影持田米彦　オールトーキー　**乾杯！學生諸君**　藤井貢、大日方傳、逢初夢子、市川春代主演　涙ぐましい友情とスポーツマン・スピリット横溢せる明朗なる學生映畫　美術監督河野鷹思・技術監督中澤毅一・音樂監督飯田信夫

日活京都發聲　新版やくざ草紙オール、サウンド版　俊英久見田寛二監督　**逃げ水の彌三**　澤田清、衣笠淳子主演　原作は雜誌つ富士に連載されて好評を博したもの子母澤寛特意の義理と人情を描寫した一見胸のすく快小說。

日活特作　**祇園情話**　戀すればこそ、大江美智子主演

京喜館　松竹共營　鍾路三一　電龍三一

二十五日より三日間階下席二十錢

原作監督島津保次郎　蒲田特作・ネオレアリスモ　田中絹代主演　オールトーキー　**其の夜の女**　坂本武、齋藤達雄、吉川滿子、小林十九二、三宅邦子、蒲田のヨタモノ外オールスター　夢の中に見た、美しい都會…に出て來た純情な乙女が朝までに都會と云ふものの姿をはつきりと見せられた…彼女は何を見たか？

右太プロ特作時代劇　原作海音寺潮五郎・監督古野英治　市川右太衛門主演　**千石鶴**　里見明、坪内美子、關操共演

文藝春秋オール讀物號所載　原作長谷川時雨女史・監督古野英治・市川右太衛門主演　**幽靈行列**　歌川絹枝・澤德磨特別出演

朝日座　京城本町五丁目　電本三六

十一月二十三日より五日間　大阪吉本興業合名會社提供

漫藏の**横山エンタツ**　ラヂオレコード各雜誌でお馴染の日本一の漫藏王横山エンタツ杉浦エノスケ外四拾余名の一行特別加入吉花會女連なんと素晴しい色物界の大爆華版定評絶讃ファンの御來場を鶴首致しております

（エンタツの演題）君は軍人カア、早慶戰、花嫁の寢言、耳の耳、モグリの大將、俺は探偵、貞操問答、僕の家庭、破れた戀、ダンス狂時代、三原山は笑ふ、街道スケッチ、眼と眼病、角力狂、趣味と戀、戀の學校

毎夕五時開演

松竹座　P.C.L　東寶　黄金町　電本六七七

廿二日より特別大公開晝夜二回興行　十二時三十分までの御入場者は各等半額　普通料金大人三〇錢　小人學生廿錢小學生十錢

マスコット映畫社超大作日本版　コロムビア映畫社特別提供　監督アルマントシャエファー　クライドベティ・セモリサバーカ主演　世界未曾有の猛獸大活劇　**ロストジャングル**

極東超特作時代劇　原作脚色小谷光　監督城戸品郎　撮影杉浦茂　寶川長三郎　辻靜子主演　**俠盜改心錄**

極東特別提供現代劇　原作脚色櫻庭喬　監督米澤正夫　松浦築技主演　家庭大悲劇　**幸よ女性にあれ**　曾根讓　酒井光子　北原幸夫　みどり雅子共演

阿波共同汽船出帆

威海衛、芝罘、大連行　利通號　十一月廿六日午前　時入港　十一月廿八日正午　時出港

威海衛、芝罘、大連行　第三共同丸　十一月廿二日午後　時入港　十一月廿四日午前　時出港

鎮南浦、大連、天津行　長山丸　十一月三十日午後　時入港　十二月一日午前　時出港

◇朝鮮鐵道局主要驛ニテ乘客並ニ連絡運貨物取扱仕候　乘客切符發賣所　京城三越支店內　ジャパンツーリストビューロー案內

代理店　仁川海岸町內　**野口商會**　電話二四番・一三七番

仁川汽船出帆廣告

海州線　直航　隔日出帆　黃海線各驛ト船車連帶貨物取扱

寄港地＝九味浦、吉灘、大青島、小青島

長淵線　毎月五回出航　龍湖島、蘇江、德洞、馬山碑石浦

仙掌線　隔日出航　寄港地＝南元津、漢津、九浦里、富里浦

唐津線　隔日出航　寄港地＝晋德浦　自動車連絡取扱

德島線　隔日出航　寄港地＝吾池里　端山、泰安、自動車連絡取扱

德積線　隔日出航　寄港地＝龍游島

席毛里線　毎月二十回出航　寄港地＝信島、長峰、仙水、乾畑、外島、石浦里、注文島

馬山線　隔日出航　寄港地＝靈興島、大阜島

白石浦線（忠南牙山郡）毎月六回出航

此ノ外ニ沿岸各方面行貨物取扱

仁川港町二丁目　**仁川汽船株式會社**　電話五一番　庶務係　一四〇番　營業係・到着係

大阪商船定期出帆

◎內鮮、滿連絡優秀客船　北鮮門司阪神行急行　新造船洛東丸就航

清津午前十時發　雄基前日發＝門司翌々日前十時着

洛東丸　十一月廿九日　東海丸　十二月二日　河南丸　十二月六日　武昌丸　十二月九日

北鮮臺灣行　慶運丸　清津發十二月五日　清津、雄基、城津、興南、博多、長崎、鹿兒島、基隆、高雄行

大連內地直行　日滿連絡毎日發　朝鐵、滿鐵主要驛ニ於テ船車連絡切符發賣

大連發午前十時＝門司着翌早朝＝神戸早朝

	大連	門司	神戸
吉林丸	十一月廿六日	廿八日	廿九日
熱河丸	十二月二日	四日	五日
うすりい丸	十二月[illegible]日	八日	九日
うらる丸	十二月[illegible]日	[illegible]日	[illegible]日
扶桑丸	十二月[illegible]日	[illegible]日	[illegible]日
ばいかる丸	十二月[illegible]日	[illegible]日	[illegible]日
はるびん丸	十二月[illegible]日	[illegible]日	[illegible]日
あめりか丸	十二月[illegible]日	[illegible]日	[illegible]日
しやとる丸	十二月[illegible]日	[illegible]日	[illegible]日

門司基隆直行　內臺連絡船　毎五日目發　門司發正午　高千穗丸　十二月五日　瑞穗丸　十二月一日　蓬萊丸　十一月廿七日

門司より神戸行大型船便多數あり（基隆着翌々日午後一時）詳細は左記御問合せ下さい（案內書進呈）

京城府南大門通三丁目一〇六　東京火災ビル四階　**大阪商船株式會社京城出張所**　電話本局長一〇三〇番

鮮內代理店・案內所　清津・雄基・羅津　**國際運輸會社**　仁川　**慶田組**　釜山　**釜山商船組**　京城三越、平壤三中井、釜山三中井、安東大和橋　ジャパンツーリストビューロー案內所

大阪商船仁川出帆

●阪神行（船客御斷）　十一月廿四日　第一大蔭丸　十一月廿五日　第三信洋丸　十一月廿七日　第七雲海丸　十一月廿八日　泰仁丸　十一月廿八日　神安丸

●名古屋、京濱行　十一月廿一日　第二東洋

●清水、橫濱止メ　十一月廿五日　昭光丸

●鎮南浦、安東行　十一月廿四日　青山丸　南浦止メ

●海州行　十一月廿三日　大昭丸

內地各港及滿洲、北海道、支那、南洋、南北米、阿弗利加、歐州、濠洲、等各地行接續通シ貨物取扱致候

大阪商船株式會社仁川代理店　株式會社　**慶田組**　四二番・二二一番（出荷）　七二番・九八四番（入荷）　二二〇番（倉庫）　一二七八番（現場）

內鮮運輸仁川出帆

△昭和丸　阪神行　十一月廿四日　廿五日
△昭榮丸　神行　十一月廿七日　廿八日
△阪慶丸　神行　十一月廿八日　廿九日
△日の丸　濱行　十一月廿八日　廿九日
△京城丸　世行　十一月廿九日　三十日
△萬壽丸　神行
△阪海丸　臨行

仁川港町四丁目　**內鮮運輸組**　電話一〇二三番・一〇八番

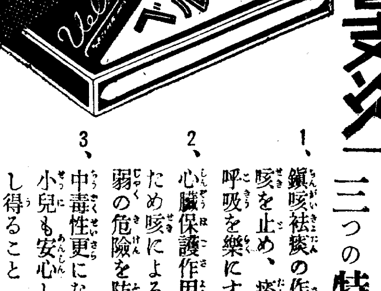

地方版

黑字跳躍の平鐵
十月中の旅客貨物業績 前年同期より三割增

【平壤】平鐵十月中の總收入は百二十八萬九百十一圓、前年同月の九十四萬五千六百四十五圓に比して約三割五分の增收となつてゐる この内容について見るに旅客輸送に於て旅客數三割、收入五割の增加、貨物では數量二割、收入二割の增加となつてゐる

各種品評會 載寧で褒賞式

【載寧】郡農會主催各種品評會褒賞授與式は二十六日面役場上で郡農事關係者に多數來賓臨席の下に盛大に擧行 申農會長の式辭郡知事の告辭三上署長、桑理事の祝詞、褒賞狀優勝旗の授與があつた

銀鈴蒼空に鳴る 古趣鷹狩の流行
許可は易く獲物は高しで 雉の獵場で大活躍

【平壤】銀鈴を鳴らしながら獲物を追ふ鷹狩は實に風雅であるが最近銃獵解禁とともに鷹狩が地方民間に勃興して最近盛んに大空で鷹と雉の鬪爭が描かれてゐる、この鷹狩が盛んになつたのは昨年からで、これは經費が安いのと獵銃と違つて許可になりやすいのと獲つた鳥類が傷を受けず高價に賣れる事が流行の原因になつてゐる、大同署管内で目下免狀を有する者は廿一名に達し、なほ今年一ぱいには相當な數に達する模樣で郡内における一番の獵場地の馬鳳附近と平原大同郡界一帶の山河に獵人が勇ましく雉を追つてゐる

船 ―― 鎭南浦漁港三題の三

圖書館を甦らせ
闇の働手と化す青少年に 教化の良書を繙かすべし
新義州に揚る烽火

【新義州】來月十六日より二十二日の一週間にわたつて開催される社會事業週間を前にして國境都市新義州に圖書館を更生させよとの聲が叫ばれるに至つた、即ち現在の新義州圖書館は有名無實の施設中最も代表的な存在として堅く閉鎖され、穀物協會の二階にその殘骸をとゞめ、豐饒の良書は徒らにぶちこまれて光を見ず徒らに虫に食はれるといふ有樣である、國境密輸團の活動は日に活潑となり最近は青少年を驅つて『闇の働き手』と化する青少年教育上慨嘆すべき暗黑面を描きつゝある、しかも感受性の強い二十歳以下の青少年は指導向上を受くべき施設に乏しい新義州に於て一冊の良書をも求め得られず、夜は街頭に密輸の冒險的興味をそゝられてゐるといふ現狀にあるので、青少年の教化を憂ふる有識者はこの際道及府當局に對し一日も早く新義州圖書館を更生さすべく熾烈な運動をおこしつゝある

呉服屋の黑鼠
十九の店員 色街に溺る

【會寧】本籍新潟縣中頸城郡上郷村長濱、邑内本町一二二水本呉服店々員大野由雄(一九)は昭和五年以來水本呉服店の店員として雇はれ眞面目に働き店主の信頼を受け帳簿の整理や集金等をまかされてゐたが昨年末からグレ出し店主が注意中、去る十月廿一日家出し行方不明となつたので會寧署の手で捜査中去る十三日清津府新岩洞に潛伏中を逮捕、會寧署に押送目下取調べ中であるが集金の横領額は六百餘圓に達し全部カフエー料理屋に費消してゐた

人騒がせの狂言強盗

【釜山】慶南金海郡長有面村大渚(二〇)は廿一日午後七時主人の金十五圓を遺失した言譯に短刀を持つた覆面強盗に襲はれて強奪されたと金海署へ屆け出たが取調べの末虚僞の申告と判明二十日間の拘留

全北中等校陸技大會 四日開かる

【全州】全北體育協會主催、中等學校聯盟第一回陸上競技大會は二十四日午前九時から全州高普グラウンドで擧行されるが出場校は、裡里農林、群山中學、高敞高普、全州工業、全州農業、全州高普の六校である

醉輿夫二人

【江界】二十日夜邑内東部洞洪雲弘飲食店で西部洞二五八張仁晳(三五)東部洞金承七(二九)が醉拂つて亂暴を働くので江界署に檢束された

府廳のトラツク 街道で不貞寢
駄々こねて雲隱れの原因判明 とんだ副業も暴露

ナンセンスに終つた 第二の自動車ギヤング

【平壤】二十二日夜府内西城里の府廳清潔課車庫を宿直員が見廻つて見ると汚物運搬用のトラツク平南第一三六七號が姿がくれしてゐる直ちに平壤署に急報、署ではこの奇怪な事件に更のギヤング事件を聯想した、忽ち八方に手配したが皆目手懸りがない、二十三日朝十時に至つて件の汚物自動車は驚くべし糞を山積して鎭南浦府後浦里三成精米所裏溝の中に頭を突つ込んで寢てゐた これは、二十二日午後六時頃清潔係の運轉助手金東華(二二)がチヨツコン副業をやらうと公用車を引き出し朝までにはコツソリ車庫に收め込んで置くつもりであつたがトラツクの方が駄々をこねて溝に寢こんでしまつた、金は驚いて逃げ出したが署でも府廳でも驚いた『夜の副業』まで稼ぐ『心掛のよい?』男が、チヨイ／＼ゐたのではないかと今度はその方の調べを始めたといふナンセンス

公園で縊死

【鎭南浦】二十二日午後四時頃三和公園裏山の松の木で縊死した三十才位の商人風鮮人男があり、係官現場出張檢視の結果、懷中に趙南燕の認印と明治三十年生れと記した紙片があつたが身元は判明しない

不貞の妻を訴ふ
被告側は金が目的と抗爭 判決に興味集まる

【平壤】府内眞香里五四無職崔産者精神病者金上道(三〇)はその實母尹氏を後見人に此程妻趙女を相手取り離婚訴訟を平壤地方法院に提起した 金上道の主張によれば原被告は十三年前結婚して爾來同棲生活を續けて來たが約十年前より原告は精神喪失者となり同家の一室に監禁されたが妻趙女は狂へる夫に食も與へず虐待して妻の本分を守らないといふに反し被告の趙女は金家の親族達が自分を追ひ出せば同家の財産が分割出來るからと故意的に否認してゐるがこの判決が注目されてゐる

四度も國外追放の 悲運に泣く男
世界を股の自稱日本人青年 釜山の港で回顧談

【釜山】廿二日夜釜山入港の連絡船から日本人でありながら日本の國籍に入ることが出來ず四回も國外へ退去を命ぜられたといふ悲運に泣く廿七歳位の青年が上陸し目下水上署で保護中の哀話がある、レ・ミゼラブルの主人公は長崎縣人祖父江實と自稱し正確な年齢も國籍も判然せず水上署の取調に對し左の如く數奇の運命を物語つた物心ついた當時は伊太利のサーカス團に加はり世界各地を漂流した、一番古い印象は五歳位の時スエズ運河を乘つてゐた、旅客船が歐洲へ向け航海してゐたとであつて、サーカス團の中には土佐生れの大崎といふ人がゐて數年間『お前は九州平戸の志士浦敬一の遺子である』といはれ、日本語といろはを訓へて貰つた、その後世界を股にかけて旅行を續け十年前上海から脱走して内地へ紛れ込んだが國籍が判然せぬため支那へ送り歸された 爾來日本人との自覺を持ちながら常々名乘つて歩けぬ悲運に沈み、長崎、神戸、下關、門司へ上陸しては發見されその都度退去を餘儀なくされた、父親の浦敬一は四十年前支那で西藏遠征の當時西藏義勇軍に加つて行方知れずとなつた と語り釜山で自活の方法を講じ今後の計畫を熟考してから再生の歩みを進りたいと流暢な日本語で希望を洩らしてゐた

石を金と騙す

【新義州】順川郡新倉面商里の連良駿(三〇)は石粉を金粉と稱し同郡西川面龍興里朴東相さんに三千六百二十圓で賣却、逃走中を廿二日新義州署員に逮捕された

自轉車が轉かる

【平壤】二十二日午前零時四十分寺洞發上り列車が新寺里簽安十字路附近を進行中機關車に何か觸れたので急停車して見ると踏切りに自轉車放置してあつたのが機關車にまき込まれて大破したことが判り平壤署に屆出た

叔父の家から大金拐帶

【載寧】邑内勝町崔敦根方男崔甲生(二〇)は叔父に當る吉野町海産物問屋崔仁任方に雇はれ叔父の信用を得て現金出納一切を任された

籾山燒く

【鎭南浦】既報廿二日午前一時半頃府内漁頭里三九番地(驛前通稱大倉町)劉泰釣氏經營の泰和精米所精米工場より出火事件被害總額は劉泰釣氏の語るところによると七十萬圓乃至百萬圓と唱へられてゐるが確實なところは判明しない、出火原因は同日午前零時まで夜間操業を續けてゐた火の不始末とみられてゐる、火災保險は大韓朝鮮銀行關係のもの八萬餘圓、米倉會社關係のもの五十萬圓見當、商業銀行關係のもの十五、六萬圓見當である(寫眞泰和精米所燒跡の籾山)

日本棋院 昇段大手合戰譜(3)

三段 藤澤庫之助　先 初段 窪内敏明

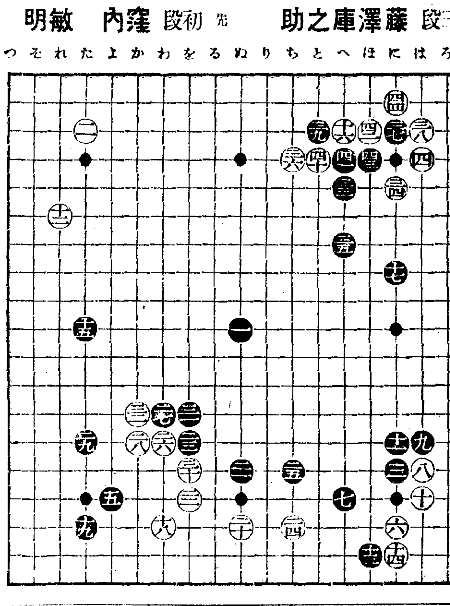

對局者の言葉

(白)二六、二八とツケノビるならば、二四と黒二五との交換は不必要でした

(黒)二七、二九は調子です、一體は左下隅五、十九、二九の形が本當ではないやうですが、どうも勢で仕方がありません

(白)三二の曲りが本手とは思ひましたが、大勢に後れるやうにも思はれました

右上隅三三にトブとか『へ八』にボーシするとか――その方が却つて棋が廣いのかも知れません

(黒)三三で單に『へ八』にトブのもゆつくりはしてゐますが、白三三が如何にも好點ですから――

(白)三四はコスミが正しいはずはないのですが、黒三五とトバれて見ると、一寸働かれたやうに思ひました

(白)三六が疑問『ち三』に一間トビして除々に敵の壁を狙ふ方針を採るべきでした

譜は黒三七、三九の常用手法に出られて見ると、四四まで不可避の折衝と見られますが、何となく黒に手段の餘地を與へたやうです

戰の跡

○白二六のツケを急つて、黒二八と出路を塞がれると、棋はそのまゝ大闘圖を告げる●黒二九までの三著によつて左下隅に手なしとすると、この手割は素晴しいが、何となく手薄い感じを免れない、五が『れ十六』になくては本形とは云へまい○白三二の曲りが絶好たる事は、觀戰してゐた木谷六段も共鳴してゐた通り、十目の視るところであらう、感想の如く、此手(三三)ならば黒『へ八』のトビと交換する事になるし『へ八』まで擴張すると黒『へ六』に退路を拖する事になり、次いで白『は七』黒三四の棋移が見られるが、これは乱戰に陷るとはいへ、白の有利は期待されない

(制限時間各八時間)

所要時間(白三時一五分 黒二時四一分)(一分以内は切捨)

		(分)			
○二六	わ十四	21	●二七	わ十三	34
○二八	か十四	11	●二九	た十四	
○三〇	を十五	4	●三一	を十三	1
○三二	か十三		●三三	へ十五	19
●三四	に十五	11	●三五	へ七	6
○三六	ち四	48	●三七	に十一	10
○三八	は三	1	●三九	と十一	1
○四〇	と四	1	●四一	へ四	
○四二	ほ三		●四三	ほ四	6
○四四	に二				

海州學組會議

【海州】邑學校組合では二十五日午後四時臨時評議員會を開き十年度歳入出追加更正豫算を決議した

人の動き

鄭黄海道知事 二十三日北栗小學校廿周年式に參席、歸任

▲西田天香氏(一燈園主)二十三日來壤

▲高田本社編輯局長 二十三日來壤一泊、二十四日新義州へ

▲堀田朝鮮工場長 事務報告のため二十四日平壤發、二週間の豫定で東京本社へ

▲金昌河氏(平安商會庶務主任)二十一日价川へ出張、二十二日歸任

▲國富仁川觀測所長 東上中のところ二十七日歸任の豫定

▲桑山日鐵富二製鋼所長 廿一日兼二浦へ赴任

▲明地輔治氏(ツーリストビユーロー平壤主任)新任挨拶のため二十二日本社支局來訪

▲諸田神里邑長 二十二日出發内地へ二十日歸任の豫定

▲齋藤安二氏(大田府會議員)李鍾氏(同)柔原廣雄氏(同)山川德次郎氏(同)中村勝太郎氏(同)石光鎣氏(同)綾部宗弘氏(同)當選挨拶のため廿一日本社大田支局來訪

▲林辰雄氏(大田府會議員)湯淺生氏(同)中島藻氏(同)佐木木信四郎氏(同)小澤富氏(同)伊藤健藏氏(同)安井謹治郎氏(同)廿二日同上

▲松下間島省總務廳長 廿日茂山發歸任

▲牧潤氏(間島緝私局長)十九日茂山發三長へ

▲吉岡和龍縣緝私總隊長 廿日三長へ

▲志村三長警察署長 廿日茂山、廿一日歸任

▲竹内咸北道知事 廿一日延社へ

▲尹錫弼氏(咸北道會議員)廿日茂山經京城へ

▲内田廉治氏(三菱茂山鑛山出張所長)廿一日歸任

▲朴東寅氏(茂山郡守)廿一日延社へ

▲米田ツル子夫人(忠北道廳米田卯一郎氏令)二十一日渡去

慢性になり易い 秋の胃腸カタル
恐ろしいのは寢冷と過食 あわて、下痢を止めるのは危險

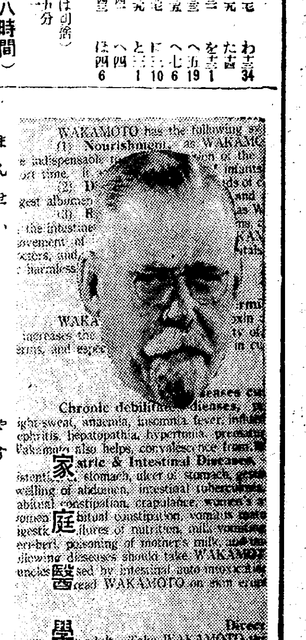

榮養學者として名高いマツカリソン博士は『不完全食を攝つてゐると胃擴張になるが、その患者に完全な榮養食を與へると治る』と述べてゐます。甚だ奇妙な樣ですが、實はすこぶる妥當な言なのです。例へば我々日本人に擴張患者が多いと云はれてゐるのも、日本食が榮養の點から見て、不完全であるが爲です。

胃

即ち日本食は澱粉質に比して蛋白質が尠く、勢ひこれを補ふ爲、米や其他の穀類を多く攝らなければならなくなり、從つて胃腸は過食の負擔に喘ぎ、不知不識慢性胃擴張となるのです。所が完全な榮養食を攝ると、過食の必要がなくなり、ひとり胃擴張許りでなく、大抵の慢性病も自然に治る譯ですが、即ち榮養の缺陷が見出されるのです。

けふ此頃は御飯の味がよくなりますので、衰弱を取返すは此時と許り詰込みますが、多く自分の嗜好に偏る爲、榮養不全となり過食に陷つて、衰弱を取返すどころか却て、慢性胃腸カタルを引起してしまひます。

また秋は、晝間や宵の口に油斷してゐて、よく寢冷えをするものですが、そんな時にお腹を冷やして胃腸カタルを起し、急に下痢を始めたりする事があります。

その時周章て下痢を止めると、腸内に殘り腐敗醱酵して害な物が

腸

絶好の細菌培養基となり腸チフス等の、恐ろしい傳染病を引起します。斯ういふ時にはむしろ、ヒマシ油などですつかり腸中を掃除し、其上で新鮮な消化の良い榮養食に移る樣にするのが良いのです

所で慢性病を治す、完全な榮養食とはどんな物か、といふ問題になりますが、榮養學の幼稚な時代には、人體一日に消費する熱量を計算して、蛋白何瓦、脂肪何瓦と算出し、それだけあれば榮養は完全だ、と思つてゐました。

所がヴイタミンが發見され、無機鹽類の必要がわかつてからは、さう簡單には行かなくなり、殊に酵素が發見された今日では、これだけあれば完全だ、といふ榮養食を造る事は、殆んど不可能となつて來ました。

兵

併し窮すれば通ずで、大戰當時の食糧難に惱んだ獨逸の苦しい經驗は、途に微生物中から、完全な榮養食を發見させたのです。

それはヘーフエといふ、一種の藥用菌でありますが、此中に前述の熱量原の三大養素は勿論、無機鹽類からヴイタミン迄、含まれてゐる事がわかつたのです。殊に特筆すべきは、十幾種の酵素が、ヘーフエ中に含まれてゐる事です。酵素はそれ自身榮養とはなりませんが、體内の機能が榮養を吸收し、或は他の働きを營む上に、是非なくてはならぬ、云はゞ機械の油の樣な成分です。

身體を機械に譬へれば、機械の原動力となり機械を養ふ榮養素、機械の支柱になる無機鹽類、機械の油となる酵素など、凡てヘーフエに有る譯で、病氣を治す許りでなく、適宜に常用すれば、病氣に罹り易い體質その物を、改造する事が出來るわけです。

このヘーフエを、特に日本人の體質に適合する樣に製劑したのが有名な『錠劑わかもと』であります

弱い人の
風邪を引かぬ工夫
一、朝晩の急な冷氣に注意
一、厚着よりも抵抗力を作ること

秋の風邪は一番恐ろしい、といはれますが、それは夏の暑さで全身の機能が衰へてゐる所へ、風邪を引くと、所謂弱り目に祟り目で治り難く、いろいろの余病を併發する事があるからです。

秋といつても日中はまだ、相當な暑さで、油斷して着物を脱いだり、汗が出して其儘にしてゐたり或は蒲團もかけずに寢たりしてゐると、朝夕の急な冷氣の爲に風邪を引き、それが原因となつて

恐るべき結核を

誘發した例は、實に多くあります。だからといつて、無闇に警戒して、厚着したりすれば、却つて汗を出し、それが冷えて風邪を引いたり、さうでなくとも餘り大切にする事は、弱い草花を温室に入れる樣なもので、一層抵抗力を弱める許りです。

風邪を引くのは皮膚が弱いのだといつて、頻に皮膚の鍛錬を主張する人もありますが、これは聊か本末顛倒です。風邪を引き易いのは、勿論皮膚も弱いのですが、單に皮膚丈でなく、全身の抵抗力が薄弱な爲ですから、皮膚許り鍛錬しても、風邪を引かぬ體質にはなりません。

全身の抵抗力を強めるには、云ふ迄もなく、内臓すべての機能を強めるはかないので、其爲には機能を養ふ榮養を完全にし、其上で適當な鍛錬を加へて行くべきです。

所が世間には、抵抗力の根本に榮養があるのを忘れて、無闇に鍛錬さへすればいゝと考へてゐる人がありますが、それはまるで、痩せ馬に重荷を負はせて、急坂を追ひ立てる樣なもので却つて身體を毀してしまひます。

併し榮養の問題は、簡單な樣で難しく、例へば一般に知られてゐるヴイタミンだとか、鐵劑だとか云つた樣な榮養劑や、所謂榮養食などは、多くはその成分が一方に偏して、個々の特異な體質に合はなかつたり、或は

手數・經費倒れ

になつて、一般に普及出來ない物です。

所がこゝに最近ドイツで評判されてゐるヘーフエ療法といふのは人體の根本單位たる個々の細胞を強め、自然に機能を活潑にすると同時に、多種多樣の榮養素即ち、蛋白、脂肪、含水炭素、各種ヴイタミン、アミノ酸、燐、鐵、カルシウム等々を補給して、榮養の缺陷を匡正することが出來るのです。

これならば働きかける對象が個々の細胞である丈に、どういふ特異な體質にも適合し、かつ補給榮養素の範圍が廣いので、榮養が偏頗になる憂がない。

このヘーフエといふのは、一種の藥用微生物でありまして、人體の生活的必要から、

細胞を強化する

酵素といふ成分や、前述のあらゆる種類の榮養素を具有してゐるのです。近時日本の醫學界でも、體質改造の目的で、ヘーフエが用ひられ『錠劑わかもと』といふ活性ヘーフエ劑が、非常に推賞されてゐます。

この『錠劑わかもと』は東京芝公園大門内榮養と育兒の會から廿五日分一圓、一日數錢にも當らぬ廉價で發賣されてゐますが、近來その類似品を利用して効果疑はしき類品をお薦めする藥店もありますから御注意下さい。

寸鐵醫學

✡體質と食物

慢性病の原因に、不完全食、即ち榮養の缺陷がある事は、醫學の常識となつてゐますが、小兒時代の不完全食が、虚弱體質を造る事も、今や殆んど常識となりつゝあります。

殊に日本人が常食としてゐる米飯には、小兒の發育に最も必要なヴイタミンとカルシウムが不足してゐますが、消化の惡いのを我慢して、半搗米や胚芽米を食べても、ヴイタミンBは稍補はれるが、カルシウムは依然として不足します。

そんな場合『錠劑わかもと』を三四錠宛服用させますと、ヴイタミンBは勿論、カルシウムの不足も補はれ、其上多くの消化酵素があつて、消化をよくしますから、實に好都合です。

療養實話
慢性胃腸病を克服して 再び教壇に立つまで

(秋田) 佐々木良子

私は現在、栗小學校に教鞭を取る身の女教師でございます。日頃頑健を誇る私は、常に朗かに兒童等と共に終日を樂しく過してきました。

去年の五月末頃、お友達であるTさんの家に遊びに行き、庭の梅の木の青梅を三四個食べました。その次の日、突然烈しき下痢に襲はれ、非常に苦しみましたが、二三日してから恢復しました。その後、ちよつとした食物にも胃腸を惡くし、毎日の樣に腹工合が惡く、食後は常に腹痛を起し、下痢したり便秘したり、一日中腹の中が一杯の樣で氣持ちが惡く、食慾なく、元氣は日々に減退して、學校も止め只一路に療養してきました。

(中略)それからは種々の醫藥をあさり、胃散とか何々胃腸藥とか漢方藥とか、あらゆる藥を服用せしもいづれも一進一退に過ぎず全く失望しました。

七月初めに友人から送つて頂いた婦人倶樂部に『錠劑わかもと』の効能や、私と似た病氣がよくなつた記事を見て、物は試しと思ひ服用を初めました。

三日頃までは、何等變つた事もありませんでしたが、その中腹工合が大變よく、食事も進み腹痛も起らず、經過大變宜しきに力を得て一生懸命に服用しました。

次第に食慾は進み、これまで腹痛や下痢の爲に衰弱した身體も『錠劑わかもと』を服用してからは元氣を恢復し、今年の四月から、又元の學校に勤務をとる身となりました。これもみな『錠劑わかもと』のお蔭と深謝致します(後略)

大門高速度濾過機

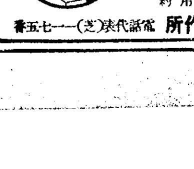

工業用と浴場用 陸海軍御用

釀造用水、工業用水其他大量水濾過用、燃料の節約

千人入浴の風呂も朝湯同樣に清淨

浴場用、工業用、家庭用

代理店 契約 説明書呈

東京芝公園大門際 大門製作所 電話芝(43)一七一五番

京城日報 一頁八共拾參 刊朝

發行所 京城府太平通一丁目 京城日報社 株式會社 發行兼編輯人 …

商業登記公告
株式會社朝鮮殖産銀行（變更）昭和拾年拾壹月拾八日重役會ノ決議ニ因リ江原道原州郡原州面上洞里百四拾四番地ノ拾武ノ支店ヲ左記ノ如ク變更ス江原道原州郡原州面下洞里拾九番地ノ四
右昭和拾年拾壹月拾九日登記
全州地方法院井邑支廳

決定版 漱石全集

〆切迫る

人生と人心と天意とを教へ萬人の精神的滋養となる永遠不滅の全集！

近代日本の有する世界的文豪漱石、われ等はこの文豪に於て、豐富なる知性、圓熟せる教養、毅然たる倫理的眞摯にふれ、自ら詩の芳香と神韻との中に游ぶを得る。まことに漱石こそは、時代の推移變遷を超絶して永遠に人間を薫化する作家であり、その全集はすべての日本人の經典である。これこそ學校に、圖書館に、凡ての家庭の書架に缺くべからざる最良の全集として、その申込は限りなく高まり、增刷に次ぐ增刷もなほかつ要求を充たすに足らず。この輝かしき事實は彼の眞實なる藝術の悠久と一般性とを實證するものに非ずして何ぞ。今や豫約〆切數日の後に迫り好機まさに去らんとす。即刻この日本文學の至寶漱石全集を備へもつて諸君の書齋をして永久に光輝あらしめよ。

『内容見本進呈』

第一回配本 虞美人草・坑夫

『虞美人草』は漱石の作中重大なる位置を占むるもの。讀者は茲に驕傲孔雀の如く濃艶なる一女性を中心として布置整然たる極彩色の大繪卷を觀るであらう。『坑夫』は殆ど何等の構想をも見出さない程自然なる一勞働者の生活記録である。而も一見同一人の筆なるかを疑はしむるが如き此二篇を内面的に強く結合するものは蔽ふべからざる一脈の道義感の芳香である。

第一巻 吾輩は猫である
第二巻 坊つちやん外七篇
第三巻 草枕・二百十日・野分
第四巻 虞美人草・坑夫
第五巻 三四郎・それから
第六巻 門・彼岸過迄
第七巻 行人
第八巻 心・道草
第九巻 明暗
第十巻 小品
第十一巻 文學論
第十二巻 文學評論
第十三巻 評論・雜篇
第十四巻 初期の文章及詩歌俳句印譜
第十五巻 日記及斷片
第十六巻 書簡集
第十七巻 續書簡集
第十八巻 別冊
第十九巻 總索引

申込略規
方法 全十九巻豫約者にのみ頒布
配本 十一月より毎月一冊宛配本
體裁 四六判九ポイント活字毎巻平均七百餘頁口繪挿入布製函入
會費 毎月拂一圓半錢 一時拂二十七圓
申込金 一圓（最終會費に繰入）
送料 内地一冊十四錢 臺灣滿鮮十八錢
締切十二月三十日

岩波書店内 漱石全集刊行會
東京神田一ツ橋 振替東京八三一一五

日本少國民文庫

小學上級から中學校・女學校の生徒たちの必讀課外讀本!!

山本有三先生總編輯
日本に始めて出た最良の少年少女讀物

良心によつて生れた文庫 菊池寛

山本は現在の少年少女讀物を自分の子供には無選擇で讀ませたくないと云ふ。さうなれば自分で編輯する外はない。彼の理想と彼の良心と彼の趣味とに依つて、今度の文庫を計畫したわけだ。

親達は安心して子供に 帝大教授 法學博士 穗積重遠

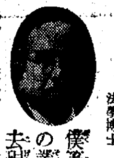

僕等の中學時代にこれだけの叢書があつて、人間の過去現在未來を考へさせられ科學と文藝との眞髓に觸れ得たならば、さぞかしよかつたであらうと、現在の少年少女諸君が羨しくなつた。

▼中學生に 府立第四中學校長 深井鑑一郎
本文庫の刊行は、わが國數百萬の少年少女の爲に慶賀すべく特に中學校初年級生徒の課外讀本として理想的のものである。

▼女學生に 跡見女學校長 跡見李子
人の親といふ立場から親身になつて編纂された事が普通の子供物と本質的に違ふ所だと思ひます。

▼小學生に 高等師範附屬主事 佐々木秀一
本書に接し得る少年少女の歡喜は全く想像以上であらう。父兄は安心して之を愛兒に與へられよ。

これこそ親が讀ませたい本で子供が讀みたがる本だ！
上品で固苦しくない！面白くて爲になる!!
少年少女讀物界の輝かしき展開だ！

愛する貴家の子供の爲めに
將來を考へてやつて下さい。よくなるも惡くなるも少年時代の教育次第、今が一番大切の時！
俗惡な雜誌や漫畫本で歪められた愛兒は本文庫によつて救はれます。
文壇の大家が熱情の結晶！
信頼して御申込下さい！

こんな面白い漫畫や數學遊戲や科學手品などあります

誇るべき本書の特色
・統一ある良心的の編纂 寄せ集めの叢書にあらず
・全巻みな第一流名家の執筆 學界文壇、各方面有力者の協力
・人類進歩の信念の涵養 明朗健全なる志操を鼓舞す
・興味と知識との巧みな結合 少年をして自ら探求心を起さしむ
・新しき家庭讀本の出現 大人にとつても興味ある讀物

この素晴しい立派な本で壹圓の定價は安過ぎる
……これが玄人間の定評です……非常な賣行き大評判です……

(1) 人間はどれだけの事をして來たか	理學博士 石原純氏著
(2) 人間はどれだけの事をして來たか	立命館大學教授 恒藤恭氏著
(3) 日本人はどれだけの事をして來たか	文學博士 西村眞次氏著
(4) これからの日本、これからの世界	法學博士 下村宏氏著
(5) 君達はどう生きるか	山本有三氏著
(6) 人生案内	水上瀧太郎氏編
(7) 日本の偉人	菊池寛氏著
(8) 人類の進歩につくした人々	山本有三氏著
(9) 發明物語と科學手工	特許局機械部長 廣瀬基氏著
(10) 世界の謎	理學博士 石原純氏編
(11) スポーツと冒險物語	飛田穗洲・豐島與志雄氏著
(12) 心に太陽を持て	山本有三氏著
(13) 少年少女文章讀本	菊池寛・豐田正子・田中豐太郎氏著
(15・14) 世界名作選 ―全二冊―	山本有三氏選
(16) 日本名作選	山本有三氏選

全十六巻（各冊一圓）新型本函入

第一回配本出來
心に太陽を持て 山本有三先生著

男らしい行ひ、優しい心、不屈の魂、深い愛情、等々、胸に響くよき話二十數篇を集めた本

内容見本進呈 賣捌全國書店にあり（申込金不要）

東京牛込 **新潮社** 振替東京一七四二二

商店界
年末特輯記事滿載

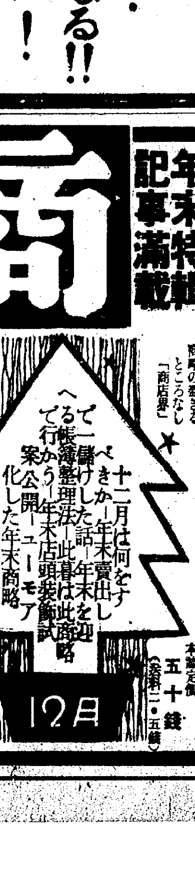

商略の盡きるところなし「商店界」
本誌定價五十錢（送料二・五錢）

貴店の賣上はいくらが本當か 倉本長治
値下論 上野陽一
給料と賞與の定め方 鈴木貞一

☆本年中で一番張合があつた時の繁昌日記☆
福袋つき初賣出し 池田 … 一刻千金！一家總動員 小澤 … ハイキング招待賣出し … 御用聞註文百余圓 … 一日に四組の婚禮客 … 機先を制して賣上增加 … 文房具店の書入れ日 … 七夕祭に歡喜の記録 … 商賣のコツを知つた日 …

小賣店改善方策 五百圓の資本で一流の玩具店に
年末賣出しを語る座談會 開業の前哨線としてのお客誘導 販賣術の急所を！

商賣繁昌の とんかつ店の繁榮秘訣 大畑甲子郎
始めて出來た思ひ付きの商賣 お座敷のお好み燒屋 高尾 三
全國の花嫁でキット成功
【店頭看板の再吟味】どんな看板を選ぶべきか 石川
天候不順を如何にして切拔けるか【誠文堂】

廣告界
十二月號・定價八十五錢（送料二錢）

―報道國家主義の論…―
第一回全國商業美術展入選作品・第三回大阪商業美術展入選作品・第七回神戶商業美術展・第十三回日本商業美術展入選作品・長崎商業美術協會作品・全日本商業美術聯盟第十回東京支部展・大阪及各地工藝等々の實演裝…

廣告人一頁讀本……
陳列とアイデア…ーダ…トウイ…
レイアウトと狙ひと作り方……
新春賣出し商略廿六案……
外國新聞廣告圖案集……
第七回廣告大會報告……
全日本商業美術聯盟東京支部結成……

年末年頭賣出廣告圖案滿載

廣告生活廿年
最古參の廣告人三越前宣傳部長 松宮三郎氏著 定價一圓五十錢
我が國廣告界の開拓者として大先輩、松宮三郎先生の廣告人の等しく師事するも、三越廿年の廣告史ともいふべきもの……

發行 誠文堂新光社
東京神田區錦町一丁目 振替東京六五五七番

世界知識
雄篇揃ひの十二月號（定價八十錢 送料三錢）

旋風時代！南北支那 吉岡文六
いよいよ全支那動亂期來る 北支獨立はどうなるか？

エチオピアはどうなるのか 米田實
伊エ問題の結末を論ずる爲に過去の歷史から將來に及ぶ大論文

世界軍縮家軍擴家列傳 石丸藤太
その主張と人物の紹介が是非一讀興味津々のフーズフー

新しき外蒙共和國 須田英一
ソ聯支配下にある外蒙の全貌を暴く

躍進のトルコ・スポーツ界 桂三郎
トルコよりのスポーツ歸朝談 本誌ならではの讀物

世界植民地再分割論 ウルリツヒ・ノツク
世界更生策としての世界改造論中の最大雄篇がこれだ

カトリツク教會とフアツシヨ政治 相原一郎介
宗教の偉大なる勢力圈

世界文獻受難史譚 平岡貞三
古今東西に亘る文化の受難史 愛書家必讀の興味記事

特輯 **世界に活躍する宗教の現勢**
▼日本人の魂（リンデ夫人）
▼米國國務省の解剖（高梨菊二郎）
▼ソ聯赤軍の大演習

外國新聞雜誌拔粹
軍縮會議と海軍政策／完成近きモスコー…／ヴオルガ運河／英伊戰爭物語／赤化に脅える山西の閻錫山／發明家と百萬長者／靑天白日旗の由來／ドイツ安全剃刀工業

戰區二十五縣に 自治制を樹立す
―きのふ殷汝耕氏が つひに宣言を布告―

【北平廿四日發聯合】戰區督察專員殷汝耕氏は二十四日戰區二十五縣に自治制を樹立する旨宣言を宣布した、戰區は從來の十八縣のほか更に香河事件に川越通電等の結果、延慶、龍門、昌平、赤城、香河、寶坻、寧河七縣を加へ合計二十五縣と決定した、戰區概況左の如し

範圍 二十五縣
面積 一萬三千方哩
人口 約四百萬
產業資源 棉花、石炭

目下北平より關係當局へ通告に急行中である

宣言書の要旨

【北平廿四日發聯合】殷汝耕氏の戰區自治宣言は冒頭まづ『我が人民の黨政に苦しむや久し、本委員は外に時勢を察し內に輿望に從ひ茲に自治を布き國民と共に行使す云々』と國民黨々治の弊を難じ、黨人の六大罪惡を擧げてその秕政を痛駁し最後に左の通り結んだものである

その黨人の政を失する蓋に數ふるに難く余國事に關して歲あり今や五全大會に幕を閉ぢ議決の各案はなほ總意を反映せず、更に共匪は東來して隣に迫り現狀は集めて金融を擾亂す(よつて垂死の人民をしてまたその蘇生の望なからしむ、本委員長忍ぶも今や能はず、それ戰區四百萬人民の呼號を接受し、起つて自救を圖り本日から中央より離脫し自治を宣布す、速省まづ聲を立て東亞の和平を圖り、望むらくは各省民衆團體軍政の領袖蹶然起つて奸兇を擯除し、憲法を制定し、然る後賢能を選びこれが首長とならんとを、廿四日、平東防共自治委員會委員長殷汝耕

構成內容

【天津二十四日發聯合】戰區自治政府は四廳、三處、二局より組織されてゐる、即ち左の如し

一、保安處、外交處、秘書處、民政處
一、財政廳、建設廳、敎育廳
一、政務監視局、鐵道監視局

目下確定せる顏觸れは次の如くである

秘書處長 殷實氏
外交處長 同氏兼任
民政處長 張仁蠡
建設廳長 王厦才
敎育廳長 劉碩園

式は廿五日擧行

【北平二十五日發聯合】殷汝耕氏は二十四日冀東防共自治委員會を宣布すると共に、矢繼早に委員の正式就任式を擧行する意向で、委員會成立典禮式は二十五日早朝通州において行はれるものと見られ、

殷氏、きのふ決意を語る

【北平廿四日發聯合】殷汝耕氏は自治委員會幹部を引率して二十四日午後三時天津國民飯店を出發し、自動車九臺に分乘して通州に乘り込んだ、殷氏は出發に先立ち決意を眉宇に現して左の如く語つた

いよ／＼決意しました、宋さん等がぐづ／＼してゐるのを待つてをられません、今から十年前度十一月廿四日、私はこの國民飯店の第一號室から出發したのでした、誠に不思議な因緣です

布告

【天津廿四日發聯合】冀東自治委員會は二十四日自治宣言發布と共に左の布告を發した

民衆の請求により前記各縣にはかり冀東防共委員會を組織し、中央より離脫し防共自治實行、赤化の防止に努力し積極的に諸政を刷新、實業を興し以て財政を豐かにし、共匪を防ぎ無辜の人民をして安慰樂業を得せしめ模範政治を實現するの渴望を有す、布告の日より外交軍事政治の各事項は本委員會にて處理す

組織大綱

【北平二十四日發聯合】冀東防共自治政府組織大綱は六ヶ條に亘り要旨左の如し

一、塘沽停戰協定による十八縣以外寧河、寶坻、香河、昌平、赤城、龍門、延慶を包含する二十五縣とす
二、委員會には委員八名、委員長一名を置き委員長は軍政並外交を專掌す
三、中華民國現行法規に從ひ職權を施行するも、必要の際は地方單行法規を制定する
四、一切の國家收入鐵路、鑛山、郵便、電信等の收入を管掌する
五、特別區に各級法院を設置する

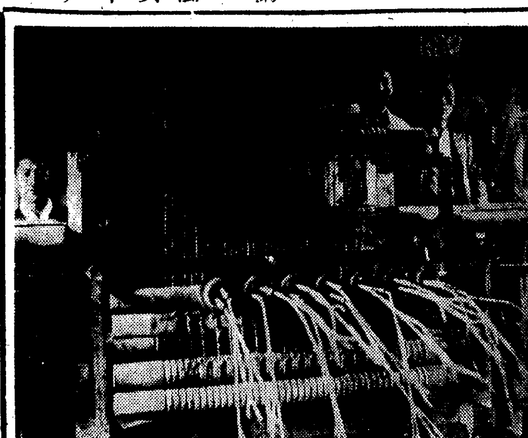

殷氏の略歷

【北平二十四日發聯合】戰區自治政權の首班殷汝耕氏は浙江省の人、早稻田大學政治經濟科に學び日本人を妻とした程の親日家で、日本訪問數回に及んでゐる本年四十六歲まさに油の乘つた働き盛り、北支民衆の要望に應じ難局を擔ひ自治確立、日滿支三國關係調整に邁進するものと期待される、氏は早大卒業後はじめから革命運動に身を投じ第一次、第二次兩革命の洗禮を受けて後國民政府樹立後中央銀行駐日特派員、中華民國政府駐日委員に歷任、日本との交渉に活躍したがその後郭松齡の反張作霖運動に參畫、一九二六年郭松齡軍の奉天進擊失敗と共に脫れて日本に亡命したが間もなく歸國して蔣介石氏の麾下に歸り咲き、浙江省自治に奔走、駐日代表、交通部航空司長などで手腕を振つたが、更に上海事變當時上海市政府參議として專ら日本側との折衝に當つた、一九三三年五月三十一日塘沽停戰協定成立の結果戰區督察專員に就任今日に及んでゐる

連省自治政權の組織大綱成る

【天津二十四日發聯合】冀察自治宣言發表を一兩日の後に控へて平津衞戍司令宋哲元、チヤハル省主席蕭振瀛氏、北平市長秦德純氏、天津市長程克氏等首腦部は北支自治政府組織大綱について慎重協議の結果、二十四日に至りいよ／＼最後的決定を見るに至つた、冀察新政府組織大綱次の通り

一、新政府は最高機關として防共自治委員會を設置す
一、自治委員會の下に軍事政治經濟三委員會を設く
(イ)軍事委員會は各省防共治安維持を掌る
(ロ)政治委員會は外交司法等の一般行政事務を掌る
(ハ)經濟委員會は一般財政並に產業交通通信等を掌る
三、新政府は北支に樹立す
四、新政府は他省の參加ある場合はその政權を改革することあるべし
五、新政權は中國の主權を認めるも獨自の施政を遂行、中央の干涉を許さず

殷氏を盟主に自治斷行 各團體が通電

【天津廿四日發聯合】戰區民衆聯合會、戰區自治促進會は二十四日殷汝耕氏及び北支民衆に對し殷氏の十五日附通電を絕對支持し五全大會では吾等の主張は何等認められてゐない、宜しく殷氏を指導者として戰區民衆を率ゐて南京政府の統治を脫し、戰區自治政府を樹立し自治を斷行すべしとの通電を發した

暫く南京政府を離脫 然し主權を毀損せず 爆彈宣言練り直し

【北平二十四日電通】北支民衆から曉夜に盛火の如き期待を以て自治政權樹立の一時も速かならんことを待望されつゝあるが、其の第一聲たる爆彈的宣言に關し、自治派首腦部は、慎重練り直しを行つた結果南京政府の秕政百出により民衆自衞の立場から人民自治を宣し暫く南京政府の統制下を離脫するも素より中國の主權を毀損するものにあらず、將來南京政府善政を布き國民へ悅服するに至れば即時政權を返還すべしとの一項を挿入するに決した、即ち自治政權は南京政府に代つて暫時人民自ら政治を行ふもので、決して獨立國の出現ではないことを明瞭にせんとするもので、茲に多少緩和の餘地を殘し南京政府を決して敵視するものでないことを明かにした點が最も注目される

自治委員會顏觸れ

【北平廿四日發聯合】冀東防共自治委員會は最高機關にして委員長には殷汝耕氏が當り、其下に委員八名を置く、委員の顏觸れ左の如し

委員長殷汝耕、委員張慶余、張硯田、趙田、李允聲、李海天、王厦才、殷體新、池宗墨

邦商二名を― 支那公安局員が 不法監禁す

【上海廿四日電通】二十四日午前九時佛租界埠頭に繫留せる新北京號で商取引を行つた新義洋行主人古家秀雄(二八)同店員水上光好(二〇)の兩人は支那公安局土井警官二名のため不法逮捕手錠を嵌めて監禁された、これは明かに治外法權蹂躪事件で我が總領事館當局は二十三日の掠奪殺害未遂事件と共に事態を重大視してゐる

二十三日を以て第五期中央委員の詮衡を終り執行委員百名同候補四十名の選擧を行つたがその結果宋子文氏が韓復榘氏、商震氏等と共に當選してゐることが注目を惹いた、これに反し外交次長唐有壬氏の落選は汪精衞派の不振を物語るものとして問題の種となつてゐる中央執行委員は十二月一日就任式を擧行引續き第五次一中全會議を開催、主席及び五院長並に中央常務委員等を人選する筈である

六十の迷ひ子

江原道春川邑大和町二ノ一四二鄭有順(六〇)は十八日春川より親戚の京城明治町二ノ八五田中食料品店々員池龍也さんを訪ねて來たが、迷ひ兒になつたので池さんは廿四日午後九時府內各署へ搜査願を出した

商震氏の失脚は時間の問題 後任は蕭氏か

【天津二十四日電通】八方美人的に逃げ廻つた河北省主席商震氏はその地位を追はれることは最早時間の問題とされ、その後任は察哈爾省主席蕭振瀛氏の呼び聲高く、斯くて滿洲國と接壤せる河北、察哈爾の二省は完全に宋哲元氏の支配下に置かれることとなつた

林世則氏が天津海關監督に就任

【天津二十三日發聯合】第二十九軍天津駐割代表林世則氏は二十三日天津海關監督に就任した、林世則氏は宋哲元氏の部下で日本通として知られる

汪派は振はず

【南京二十三日發聯合】五全大會は

日埃通商會議 俄然急展開

【カイロ廿三日發聯合】日埃通商會議は久しく休會を續けて來たが日本政府からの回訓が到着したので二十三日午前十時半からエヂプト財務省で鑑開委會議を遂げた、笠間代表は日本政府の訓令に基き『エヂプト政府が四割の附加稅を撤廢する場合は、日本政府はエヂプト國內產業保護のため機宜の處置を講ずる用意ある』旨を確言した、以上合理的な日本政府の提言に對しワハツ藏相も讓歩の色を示し『他に機宜の辨法があればエヂプト政府は保護稅の撤廢乃至緩和を考慮するに吝かでない』旨言明會商は俄然新展開を期待されるに至つた、更に笠間代表は『來る廿八日日本政府の代案を提示する』旨言明、斯くて午前十一時過ぎ散會した

五全大會に於て宣言決議を可決

【南京廿四日電通】五全大會閉會に先立ち蔣介石氏は左の如き宣言決議を動議、滿場一致これを可決した

宣言(要旨)

中國は未曾有の國難を切拔けるため孫文の遺訓に基き建國と救國の二大目的を達成せねばならぬ、吾人の最も恐るゝは革命の大業が中止されることで、この危地を切拔けるに擧國一致民族精神を回復し、近代文明を取入れ自力更生の實を擧げるより外なし、これがためには左の十項の決議を實行することが必要である

決議

一、道德を高め人心を刷新すべし
二、實業を興し目標を定むべし
三、教育を振興し民力を培養すべし
四、經濟を豐かにし國民生活を厚くすべし
五、賞罰を明かにし人事行政を明瞭にすべし
六、法律を重んじ人民の生命財產を擁護すべし
七、官紀を振作すべし
八、邊境の政治に注意し各國民族との融和協力の實を擧ぐべし
九、憲政を布き、內政を質し、共和國としての基礎を確立すべし
十、孫文の遺教を確守して民族としての自信を回復し正當な對外關係を確立し、國家獨立の尊嚴を保持し世界大同の目的を達成すべし

松岡滿鐵總裁 新經營方針携へ入京

【東京電話】滿鐵總裁松岡洋右氏は北支經濟開發に新課題を取入れ轉換期に當面せる滿鐵の新經營方針を樹立すべく、就任直後支滿視察三箇月にわたつて關東軍滿洲國各當局及び滿鐵現地幹部と慎重審議の結果、今回昭和十一年度以降十五年度に至る滿鐵經營五年計畫の確立を見るに至つたので、對中央工作のため二十四日午前九時半東京驛着入京した併し何分五年計畫の所要資金は約五億の巨額に達し、松岡總裁も資金調達は原則上社債發行によることに方針を決定し、滿鐵現在の社債發行限度に關する規程、社債の額面金額は總資本金を超過せざること、及び社債の額面金額は拂込資本金の二倍以內たることを勅令の發布により改廢し、社債發行限度を擴張することゝし既に社債發行限度擴張案に五年計畫共に完全なる諒解を得るに至つてをるが、今後も對滿事務局大藏省その他關係方面に對して再諒解を求めることゝなつた

武德祭入賞者

京畿道警察部では武德祭道に劍道大會での優勝者は次の通り

▲青年部(一等六人拔)金子武山司(二等五人拔)城大加來正義(三等五人拔)尾崎祐二(四等五人拔)安齋斌(五等五人拔)

▲少年部(一等九人拔)稻田雅三(二等九人拔)堀添義孝(三等六人拔)星野和雄(四等四人拔)中川三郎(五等四人拔)加藤美一(六等四人拔)金子仁(八等三人拔)池川忠雄(七等三人拔)水野眞雨、榮一(九等三人拔)若山茂(十等三人拔)谷川滿(六等五人拔)小島長英(七等四人拔)植田七郎(八等四人拔)寺田義晴(九等四人拔)友田定春(十等四人拔)河村勝雄

(寫眞は武德館劍道大會)

伯林大會馬術 我代表最終審査 廿八日から三日

【習志野電話】ロスアンゼルスで一躍馬術日本の名を世界に發揚せる我が馬術界は、明年伯林で開かれるオリムピツク大會に於て再び覇權を獲得すべく熱心な研鑽を積んで來たが、愈よ來る二十八、二十九、三十日に亙り習志野騎兵學校に於て馬術第二次入、馬術審査會を開き詮衡委員長連沼中將、國際馬術大島曾長、陸軍馬術關係者立會の下に我が國代表人馬の最後決定を行ふことゝなつたが、その參加者は

大瀨四郎少佐、松井籐之助大尉、西竹一大尉、稻波市次中尉、岩橋學中尉

の五名で、出場馬は

▲大障碍＝ウラムス(西大尉)クワレール(稻波中尉)朝富士(岩橋中尉)
▲綜合馬術＝マスコツト(西大尉)ヂヤロチング・ゴースト(松井大尉)園欒(大瀨少佐)盛北(松井大尉)文寬(稻波中尉)

仁川府雇員 遊興費難で 取込み詐欺

【仁川電話】府廳內務課勤務春谷某＝假名＝は豫て敷島遊廓敷島樓の妓蝶々にうつゝを拔かしてお定りの遊興費に窮した擧句東京城太平通岡井時計店で取込詐欺を働きその穴埋めに八方奔走中行方不明になつたので其筋では內査中、忠北忠州の叔父の許で金策してゐる模樣であるが府廳では二十日附解職したと

通信競技大會 昨日 組聯合會で擧行

本府始政廿五周年記念遞信局主催全鮮通信競技會は廿四日午前九時から京城竹添町金融組合聯合會々議場で、最も新しい技術として非常な普及を見つゝある高速度和文タイプライター音響受信競技を加へて、十九同に及ぶ通信競技あつて遞信局長、政務總監優勝旗授與式あり盛況裡に午後四時廿分終了、成績は次の通り

◇和文鍵盤鑿孔 1山崎孟(京城)2日野出一(釜山)3原山眞一(淸津)
◇諸文送受信 1松本忠(京城)2島正(釜山)3兒玉政國(京城)4酒本儀次(淸津)5玄泰獸(平壤)
◇電話ブラツキング 1岡本良(大邱)2後藤壽惠子(京城中央)3永島サカエ(大邱)5桝谷貞子(釜山)
◇押印 1中村進(平壤)2樋口照雄(新義州)3古島寬一郎(大邱)4吉田幸男(京城)5佐藤宏(咸興)
◇內地府縣區分及押束 1田中傳(鐵原)2吉田幸男(京城)3久保井藏次(京城)4金鑛龍(京城)5吉田第一郎(大邱)
◇現字紙貼附受信 1山崎孟(京城)2柴田勝子(元山)3日野出一(釜山)
◇和文送受信 1松本忠(京城)2兒玉政國(京城)3梁在善(京城)4德本儀次(淸津)5玄泰獸(平壤)
◇高速度和文タイプライター音響受信 1市原誠輔(馬山)2鈴木實(仁川)3德本儀次(淸津)4兒玉政國(京城)5松本正(京城)
◇歐文送受信 1德本儀次(淸津)2梁在善(京城)3兒玉政國(京城)4島正(釜山)5鈴木實(仁川)
◇鮮內鐵道區分及押束 1田中傳(鐵原)2張斗益(光化門)3金鑛龍(京城)4中村進(平壤)5久保井藏次(京城)

午後六時から賞品授與式あり、次で井上遞信局長挨拶で閉式

優秀な叺製造機 扈氏の研究成る

近年農村に於ける副業として叺製造が盛んになつて來たが、製造機械の不完全なる爲能率低く優秀な製造機械の出現が叫ばれてゐた折柄、京城府外纛島北里三二扈昌燦氏が多年研究の結果寫眞の如き叺製造機を完成した、機械は一日の製產能力約百枚で從來に比し十倍の能率を有する優秀なもので、今後農家の一大福音となるであらう(寫眞は機械と扈昌燦氏(右二人目))

全國高等小學校長大會

【東京電話】高等小學校教育の五十年記念全國高等小學校長大會は二十四日午前十時より東京市神田一ツ橋帝國教育會館にて開催、種々意見の交換後宣言決議を行ひ午後四時散會した

狂犬か

京城大和町一ノ三二國安忠秀氏の飼犬が廿四日午後零時半頃高陽郡漢芝面梨泰院里李絡氏(四一)宅前で李さんの手首をかんだが狂犬の疑があるので本町署では李さんに豫防注射を行つた

▼誰が讀んでも 面白くて 爲になる 『世間雜話』 發賣早々大評判! 物凄い大賣行! (一册三十錢)

トラックに突飛ばされ危篤

【永登浦電話】廿四日午後六時半頃鐘紡工事場の多田土務所トラック京七〇三五號運轉手蔵基順君が晝間の仕事をへて事務所に行つてゐる間に助手の洪政裕君(二〇)が該トラックを運轉し東に向ひ進行中、京電バス前で道路を橫切つた永登浦呂堂山里一七〇朴元壽さん(二〇)を突きとばし人事不省に陷らしめ第一醫院に擔ぎ込んだが、生命危篤

高專ラグビー 普專勝つ

高專ラグビーB組決勝普專對高農戰は廿四日午後二時から京城運動場で上野(主)秋子、山根(線)三氏審判の下に高農先蹴で開始

【前半】劈頭より普專優秀な體軀を利して敵を壓迫三分早くも左隅のラインアツプからルーズでスクラムトライを擧げ、そのまゝ押し續けて敵陣でゲームを運ぶ中廿二分高農西岡のパントキツク功を奏して普專陣に喰込み、五碼スクラムから窪田球を拾つてトライ、普專敵二十五碼ルーズからTBパス左へトライゴール成つてタイムアツプ

【後半】普專なほも攻擊の手をゆるめず風上を利して得意のパントキツクで攻め、ルーズの球をよくとつて二ゴールを擧げたのに反して、高農鬪志なく各人各樣のプレーを演じてノーマークのゲームを續け、スタンドハーフ窪田の持過ぎ等があつて一ゴールをあげたのみで普專に押切られる

普專18(10―3 / 8―5)8高農

(高農) FW 木村・葉西・林・鳥・佐々取・居米・地・名鳥・芝 HB 濱崎・川田・角運 TB 西岡・林・滿田・山田 FB 西龜
(普專) FW 崔・朴・裴・金・頑・龍・奎・敬・尹・劉・尹金 HB 卓・廬 TB 韓・宋・商・朴李 FB 呂

中等ラグビー 培材勝つ

全國中等ラグビー豫選決勝リーグ培材對新義州高普戰は引續き三時半から岡田(主)拓植、林(線)三氏審判、新高普の先蹴で開始

【前半】新高普キツクオフと共に猛烈な勢で攻込み四分敵陣五碼のタイトを押切つてトライをあげ、なほも優勢にゲームを運び敵廿五碼線內で攻擊したが培材の好防に阻まれて度々ドロツプアウトで返さる

【後半】なほも新高普はドルブルで攻め立て敵ゴール線近くに突擊したが、培材の守り固くチヤンスを失ふ、十分培材TBのロングキツクで敵陣に入り五碼スクラムの球をTB拾つてトライ、新高普の疲勞に乘じて盛んに突込み一トライ一ゴールをあげ遠來の新高普を破る

培材11(11―0 / 0―3)3新高普

なほ新高普對培材戰終つて前日の對新高普戰に四―三で勝ち朝鮮豫選に優勝して全國中等ラグビー大會に出場する培材チーム山本主將に主催者大每鴨居支局長から晴れの優勝旗授與があつた

(培材) FW 鄭・朴・三・趙・李・林・姜・俊・景・金・門・李・全・金・裴 HB 李・全・金 TB 鮮・金・世 FB 朴・燗
(新高普) FW 尹・賢・成・李・金・金・車 HB 洪・兪・李・李・善 TB 得・李・金・明・金・郁

關東大學蹴球終了

【東京電話】關東大學蹴球リーグ戰最終日たる一部早大、慶大の試合は二十四日午後二時半から神宮競技場で大刀內(主)大內、荻原(線)三氏審判の下に早大先蹴で開始、曇天無風の好コンデイシヨンに觀衆も今シーズン中の最多數でスタンドを埋め盡す盛況であつた、試合は終始早大優勢で結局八對二で早大快勝

早大8(4―1 / 4―1)2慶大

右試合終了後直ちに閉會式を擧行し一部早大、二部慶大、三部千葉醫大にそれ／＼優勝トロフイを授與し今秋のリーグ戰を終了した

早帝各一勝

【東京電話】關東大學籠球リーグ戰早明帝立各一回戰は二十四日午後一時半から外苑コートで擧行早帝各一勝す

早大39(18―10 / 21―16)26明大
帝大34(16―11 / 18―22)33立大

藤倉惜敗

【東京電話】日本エチツコの對抗庭球試合第二日は二十四日正午から早大コートで擧行、左のスコアーで藤倉、敗退

ヘヒト(10―8 / 1―6 / 7―5)藤倉

チエツコ組慘敗

【東京電話】藤倉惜敗の後を受けて山岸起ちメンチエルを破る

(シングルス)
山岸(6―1 / 2―6 / 6―4)メンチエル
(ダブルス)
山岸・西村(6―3 / 9―7)メンチエル・ヘヒト

けふの天氣

曇り雨模樣

今夜七時 心教講演會

講師 品田聖平師
會場 本社來靑閣
入場無料

第參拾七回貸借對照表(昭和拾年九月參拾日現在)

借方: 預金 [illegible] / 清算總金 [illegible] / 現金及配分 [illegible] / 損失金 [illegible] / 合計 [illegible]
貸方: 資本金 [illegible] / 法定積立金 [illegible] / 清算金 [illegible] / 合計 [illegible]

昭和拾年拾壹月
東京市麴町區丸ノ內貳丁目四番地
三菱製鐵株式會社
清算人 三好重道

醬油のレツテル 王冠打栓機 釀造材料
卸小賣 商報送呈
三友社
名古屋市東區東新町交叉點北 電話東三三七五

國產 タイガー計算器
本社・工場新築移轉記念 値下斷行

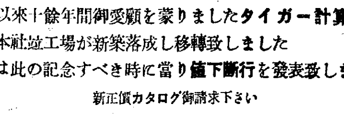

創業以來十餘年間御愛顧を蒙りましたタイガー計算器は
此度本社竝工場が新築落成し移轉致しました
弊社は此の記念すべき時に當り値下斷行を發表致しました
新正價カタログ御請求下さい
タイガー計算器株式會社 京城出張所
京城府古市町一四番地(電話本局2994番)
本社・工場―大阪 支店・出張所―東京・札幌・仙台・名古屋・廣島・福岡・大連・新京・奉天

TR 331
肋膜炎 外用藥 テラピア

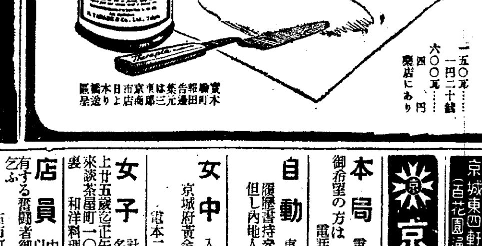

一五〇瓦…一円二十錢
六〇〇瓦…四円
藥店にあり
發賣元 東京市日本橋區本町 田邊元三郎商店

特製 水晶おしろい 新製品發賣
最も近代的な 液化使用
特製品五〇 丸瓶 二五

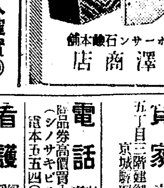

松澤ホーサンシ石鹸本舗 松澤商店

軍手 製造家を求む
◎年中無休…收入確實◎
本業は小資本で町と田舍を問はず女子供で製造容易、製法は二三日の講習で充分、製品は一手に引受原料は供給しますから遠地でも不便無く取引出來る目下有利な條件にて製造家急募中 詳細は御申越し次第說明書無料送呈す
朝日軍手京城店
京城府黃金町五丁目 電話本局二七五一 本店大阪・支店東京

センター ストーヴ
創業二十周年記念 謝恩景品付賣出中
絕對無煙

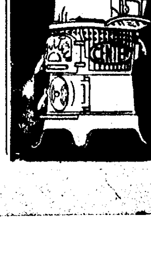

皮膚 チヤージ
●顏・手足のアレ ●指間水虫・股間いんきん
ムズカユキ皮膚病
水虫、たむし、いんきん、ニキビ、吹出物、顏面手足のアレ、毒虫螫、蚊、南京虫の害に是非一度を…汚れず滲まず深部に滲透
定價 卅錢、五十錢、一圓、二圓、三圓、五圓
東京神田花房町 山崎帝國堂

特別案內

記帳係採用 商業學校卒業者ニシテ廿五歲以上 自筆履歷書携帶本人來談ノコト(內地人に限る)府內藥種商紹介所 午後三時迄一緊店へ 面談時間自午後一時至 京城本町二丁目(電本四七二) 岡本時計店

看護婦 及見習生(內地人)採用 志望者は午前中自筆履歷書本人持參の事 京城府永樂町一ノ二 佐藤病院 電本二八八四

電話 高價賣買 好出合有御報參 商品券高價買入 本町一丁目入口角(シノサキビル二階)兒玉商店 電本五五四〇 自宅電本一〇八七

貸家 五丁目三階建御用の方は 京城驛前南大門通り 池田商會 電本七九番へ

恩給 低利即時立替 何樣にも御相談す 案內書送呈 電話本局二六三番 京城府初音町一三五番地 西村商會

店員 中等學校卒業二十五歲以上の實業に經驗を有する習慣者御希望者は本人來談乞ふ 古市町 畑硝子製造所

女子 計算係及給仕員若干名募集 年齡十八歲以上廿五歲迄正午より五時迄要本人來談 茶屋町一〇九 亞細亞タクシー

女中 入用 二十歲より二十四五歲迄の者 京城府黃金町三ノ三〇八 涤 旅館 電本二七四八・四三六三

自動車運轉手 一名入用 履歷書持參本人面談 但し內地人に限る 本町ホテル

本局電話賣ます 御希望の方は電話本局三七六六番へ

京日案內

性病豫防 包皮整形 京城東四軒町(百花園通) 朝日醫院 電本1687

都人よ！君が一分時を健眼工作に！

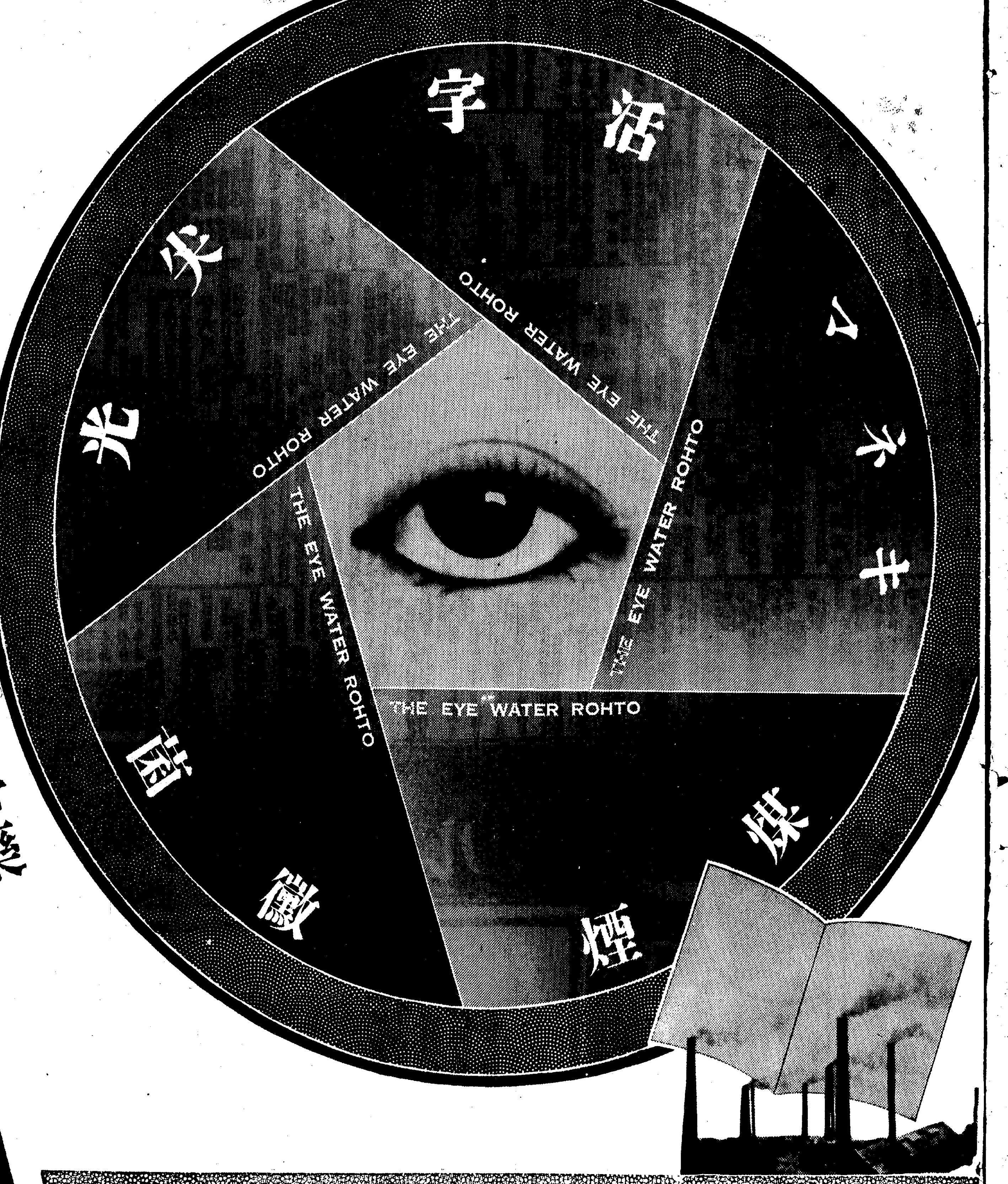

シマズイタマズ

正しき高級眼科藥

ロート目藥

井上獨逸博士處方
中尾藥學博士指導

鋪道（ペーヴメント）

疾走（しっそう）する自動車（じどうしゃ）、電車、リヤカーが街路樹も白くなるほど砂塵を捲き揚げる都會、その夥しい塵埃に、都人の眼が害ねないと誰が保證し得ませう。而も近代生活様式は、讀書、裁縫、夜更しなど、絶えず眼の脅威を受け、強烈な光線、色彩或は記帳、眼を酷使、虐待するやうに出來てゐるので、都人は恐らく誰でもが不知不識のうちに眼を傷めてゐるものです。これを迂濶に捨てておいては危險です。茲に近代人に最も多い眼の異常と、その適切な手當を述べますと……

結膜炎

はやり目・やに目・はれ目・ち目

眼瞼の裏面と、眼球の表面を連絡して覆ふ結膜に起る炎症。原因はＫ・Ｗ氏菌等の黴菌、塵埃、強い光線等、症状は輕症の内は結膜の充血、眼脂の分泌、眼瞼の腫張等、重くなると充血や腫れが甚しく時に刺すやうな痛みがあり、又明るい光線に對ふと眩しくて眼が開けられぬやうになります。療法は毎朝洗面の時、清水でよく眼を洗ひ、眼脂などの不潔物を拭き取りロート目藥を一日二三回點眼します。ロート目藥はその殺菌作用で病源菌を殺し、消炎作用で炎症を散らし、收斂作用、鎭痛作用で充血や腫れを退かし痛みを止める夫々の性能が綜合的に有效な働きをします。

角膜炎

ほし目・つき目・かすみ目・たゞれ目

眼球の黒い部分に起る炎症。原因は草の葉や木の枝で突いた場合、或は結膜炎が進んで續發する場合が多く、黒目が濁つたり、白いほしが出來たりして眼が霞んで見え又はひどく涙が出て眦に糜爛を起すことがあります。療法は大体結膜炎の項で述べた通りを實行すればよく、ロート目藥の優れた消炎作用は角膜の炎症に對して極めて有效に働き、その收斂作用と相俟つて眼の曇りを去り糜爛を癒し、炎症の減退に從つて涙は少くなり鎭痛作用でその疼痛は押へられます。

小兒の眼病

二、三才から七、八才までの幼兒に於てよく見受けることですが、朝起きた時眼瞼の周圍に眼脂が附着し、甚しきは眼脂のために眼が開けられないことがあり、又急に白眼の部分が淡赤く充血したりする場合があります。これは多くは急性の結膜炎に罹つてゐるのであります。お子さま方の點眼には、小兒専用として特に處方調製された小兒用ロート目藥が有效で、シマズ、イタマズ安心して使用することが出來ます。

適應症

結膜炎・角膜炎・トラホーム・疲勞眼・學校眼炎・眼瞼緣炎・角膜翳・結膜充血・麥粒腫等

俗に　のぼせ目・はやり目・たゞれ目・やに目・血目・かすみ目・ほし目・こり目・くもり目・雪目・めぼし・つき目・はれ目・かわき目等

藥價低廉

▼小瓶　二十錢
▼大瓶　三十錢
▼徳用　五十錢
▼小兒用　二十錢

全國藥店何處にもあり

◆新案特許　ロート式自働點眼容器

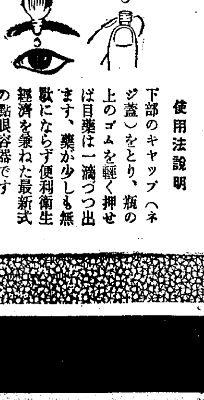

使用法説明

下部のキャップ（ネジ蓋）をとり、瓶の上のゴムを輕く押せば目藥は一滴づつ出ます、藥が少しも無駄にならず便利衛生經濟を兼ねた最新式の點眼容器です

本舗　山田安民藥房
營業所　大阪市東區南久寶寺町
工場　大阪市東成區猪飼野町

都會化粧（141）

岸田國士作　田中良畫

二つの生命（四）

姿を隱す暇もなかつた。

お互に視線が合つた瞬間、牧野は、決然として、その男の方へ歩み寄つた。

『女房をほつたらかして、何處をうろうろしてたんだ』

挑みかゝるやうなその調子に、相手は平然と、

『いろいろお世話さん。部屋は何處だね?』

『待て!いま診察の最中だ。一體全體、お前はあの女の亭主なのか?』

『だと思ふがね。それともほかにきまつた男でもゐたのかい?』

『餘計なことを言ふな。亭主としての義務を履行してるかつて訊くんだ』

『そんなことを訊ねる權利がお前にあるのかい?』

『ある!あつてもなくても訊きたいから訊くんだ。はつきり返事をしてみろ!』

『大きく出たね。返事によつてはどうかしようつていふのかね?』

『おれは正義の味方なんだ。照公が可哀さうなんだ。見ろあの姿を……。獸の餌食になつたも同然ぢやないか。なにしに此處へやつて來たんだ!』

『郷里からは誰も來てないかい?』

前川は、なんと云はれても、顏色ひとつ變へず、落ちつき拂つてゐた。

『照公はもうお前には用のない女だらう?お前の手から引離すことが、せめて、彼女を救ふことだとおれたちは思つてるんだ。さ、歸つてくれ!歸つてくれ!』

『まあ、さう無理なことを云ふなよ。おれはなにもかも、あの氏家さだといふ女から聞いて來たんだ。お前を惡くなんか思つてやしないよ。大いに感謝してるくらゐだ。しかし、おれはあの女を捨てる氣はないし、なかなかいゝところもあるんだ。純情で、大膽で、辛抱强いところが氣に入つてる。根は田舍者だからね。おれは自分流儀にあいつを教育して行くつもりだ。面白い女にしてみせるよ』

た。

『病氣はどうするんだ、やい、恥知らず!』

『ちよつとお前に訊くがね、さういふお前は、大丈夫なのかい?はゝゝゝ、つまらんことを大袈裟に考へちやいかんよ。第一、夫婦の間でそんなことは問題ぢやない』

さう云ひ終るか終らないうちに前川の顏が、ガクリと上を向いて、よろよろと二三歩後退りをした。牧野の鐵拳が飛んだのである。

『話はそれだけかい?』

前川は、いくぶん照れた風で、わざと腕組みしながら訊ねた。

が、牧野は、もうどうする張合もなかつた。憎惡に滿ちた最後の一瞥を投げたまゝ、ひらりと背を向けて、歩き出した。

右手の指がひりひり痛んだ。見ると、中指の節が厚くめくれてむくむくと血が滲み出してゐる。齒にあたつたな、と思つた。

後が氣がゝりでないこともない。照子と前川とを今會はせることがどういふ結果を招くか、それはまつたく想像できないにしろ、折角明るみを目指してゐる彼女の氣持が、再び闇の中へ引ずり込まれることがないとは限らない。

彼は、もう、猶豫はできぬと考へ

けふの番組　D·K　ラヂオ

二十五日（月）　第一放送

午前七時（東）英語講座（四ノ五）　栗原基

同七時三〇分（京）朝の修養　親鸞聖人の生涯（一）　禿氏祐祥

同七時五一分（東）ラヂオ體操

同八時一〇分　今日の天氣見込

同九時一〇分（東）家庭メモ

同九時一〇分　氣象通報（釜山ローカル）

同九時一五分　氣象通報、料理獻立

同一〇時三〇分（釜）家庭講座　朝鮮の海と魚の話　總督府水產試驗場長　西田敬三

同一一時五分　長津江水力電氣送電開始式實況（第二放送に依る）（京城ローカル平壤より中繼）一、社長挨拶　二、總督告辭通電（朝鮮總督府總督室より中繼）——三、來賓祝辭　遞信局長　井上淸　平南知事　安武直夫　咸南知事　湯村辰二郎　平壤府尹　高橋敏　平壤商業會議所會頭　福島英朗

正午（東）時報　日用品値段、鮮魚卸値段

午後零時五分（東）吹奏樂と喇叭鼓樂　一、吹奏樂（イ）序曲『マグネータ』ハフ作曲（ロ）圓舞曲『スペイン』ヴァルドトイフエル作曲　二、喇叭鼓樂（イ）行進曲『躍進日本』和田小太郎作曲（ロ）危機を惧れず　ガデンネ作曲（ハ）意想曲『太平洋上の波』和田小太郎作曲　吹奏樂　東京音樂學校生徒吹奏樂團　指揮　萩原英一　喇叭鼓樂　專修商業學校喇叭鼓隊　指揮　豐田稔

同零時四〇分　ニュース

同二時（大）女中さんの時間　掃除の仕方と品物の整理　桂ゆき

同三時一五分　母の時間（朝鮮語　釜山）

同三時四〇分（東）氣象通報　子供と映畫　安碩柱

同四時　ニュース（氣象通報釜山）

午後六時　兒童劇　少年花咲　三根乾一作　首一市作曲　京城師範附屬小學校兒童

同六時一〇分（東）コドモの新聞　村岡花子

同六時二五分（東）基礎英語講座（三十四）　岡倉由三郎

同六時五五分（東）カレントトピックス

同七時　ニュース、天氣見込、職業紹介

同七時三〇分　講演（平壤より）朝鮮總督府　一　遞信局長　井上淸　二、長津江水力發電工事　久保田豐

同八時（東）名作朗讀

同八時二五分（東）歌謠曲　一、和洋合奏　新曲浦島　細田義勝編曲　二、柳の雨　三、與三郎小唄　千代菊作曲　四、お伊勢參り　五、夜半の鐘　岡村雅雄編曲　唄　勝太郎　三味線　千代菊　伴奏　日本ビクター管絃樂團

同八時四五分（大）掛合義太夫　本朝廿四孝（十種香の段）文樂座　八重垣姫　竹本小春太夫　武田勝賴　竹本相生太夫　濡衣　豐竹つばめ太夫　長尾謙信　豐竹和泉太夫　原小文次　竹本さの太夫　白須賀六郎　竹本津の子太夫　三味線　鶴澤友次郎

同九時三〇分（東）時報、ニュース、氣象通報、翌日の番組、ニュース再放送

同一〇時　ニュース（朝鮮語、釜山）

第二放送

午後零時五分（東）吹奏樂

同三時一五分　母の時間

同六時　童話　安碩柱

同六時二五分　產業ニュース、經濟解說　全尙鎭

同七時三〇分　趣味講話　徐椿

同八時　平壤歌外　朴昌夏　李飛鳳

同八時三〇分　ラヂオドラマ　放送劇新人會

あすのさゝ物　廿六日（火）

午前七時三〇分（京）朝の修養　親鸞聖人の生涯（二）　禿氏祐祥

同一〇時三〇分（大）家庭講座　溫かい鍋料理　大阪府立女子專門學校教授　小澤愿覺

午後零時五分　少女歌劇　納馬　一幕　東京少女歌劇團

同二時　婦人の時間　瀨戶潔

同六時（東）名作物語　黑馬物語　東京放送

同六時二五分　青年の時間　非常時に美術を思ふ　山田新一

同七時三〇分（東）講演　陸十次官　吉野信次

同八時（東）三題噺　狸　初時雨　カモフラージュ　桂小文治

同八時二〇分（東）ラヂオドラマ

同九時五分（東）聲色　吹き寄せ　吉岡鎭一

兒童劇　午後六時

少年花咲

京城師範附屬小學校兒童

花咲少年正一　一年　村上陽一郎
おばあさん　五年　鴨居陽子
慾兵衞ぢいさん　五年　大河內輝夫
村の少年　五年　上野次郎
村の女の子供　五年　森末文子
同　四年　阿部元子
同　三年　梶山信子
同　三年　山本ともよ
同　二年　宇山佳子
同　二年　山口治夫
觀衆の中の二人　五年　福田乖穗
合唱隊　三、四年　女兒十名

正直な少年正一と意地わるの慾兵衞ぢいさんとがありましたが、正一君にはいろんな福が授かり、ぢいさんにはなんにも福が授からなかつたといふ『花咲爺』の筋を兒童劇に仕組んだものです

歌謠曲　夜八時廿五分

唄　勝太郎　三味線　千代菊　伴奏　日本ビクター管絃樂團

一、和洋合奏　新曲浦島　細田義勝編曲

この曲はいづれもきゝどころのみを拔萃して編曲したもの

二、柳の雨　長田幹彦作詞

〽ゆく水に、雨はそぼふる河岸の灯よ、傘が二つに人影も、更けてさびしきあの流し　アレ絃と音もしのび音に　柳はないてゐるわいな

三、與三郎小唄　長田幹彦作詞　千代菊作曲

〽浮名櫛橫折れよときゝよ　どうせやくざで身を果たす　與三さんえ

〽ほれた辯身は見せたくないがといふて一分ぢや靡られぬ與三さんえ

〽上總木更津乃のみだれ　わしが命は波まかせ　與三さんえ

四、お伊勢參り　堀內敬三作詞

〽（元唄）お伊勢參りに石部の茶屋で、逢つたとさ、可愛い長右衞門さんの岩田帶しめたとさ　エッササノ　エッササノ　エッ　サッサ

〽檜のふすまに雪之丞ひとり、オヤ何どすエ、月に太刀風白ハ押

〽た伽羅の袖

〽燃ゆる思に身を燒くお七、モシ吉樣エ、次の火事まで私や本郷　行くわいな

〽近藤勇は五百と五人斬つたとサ　腰の虎徹は矢鱈に斬れるものだとサ

〽腹を判官すこうし切つて、待つたとサ、さすが由良之助は手輕には來ないとサ

五、夜半の鐘　平山蘆江作詞　岡村雅雄編曲

〽鐘が鳴るのに夜中の鐘がこうこうとなぜかきこえぬ片だより

〽夢になりとも逢ひたいものをなぜか今夜も眼がさえる　みんくと

〽憎い仕打ちと泣いてゐるくせに　さめぐと　なぜか片時忘られぬ

家庭講座　午前十時半

朝鮮の海と魚の話

西田敬三

三方海に依つて圍まれてゐる朝鮮ではあるが船の上から眺めただけではどの海も同じ樣に波立つた海原でどんな魚が泳いでゐるか眼にうつらない、併し、東日本海、西黃海、南朝鮮海峽、夫々その地勢、海況を異にするのであるから、その海洋狀態に就いて説明し、且寒帶性、溫帶性の魚類が夫々の地方に回遊して來る事情を海況に關連して解説し更に朝鮮として最も重要なるマイワシ、サバ、カタクチイワシ、グチ等の漁業業がどの地方で最も盛んに行はわるか、そして漁獲された魚がどの樣にして處理されてゐるか、と云ふ事に就いて述べたいと思ひます

海洋社汽船出帆廣告

◎鬱山行　瑞山丸　日後
寄港地　聖潮代理店　嗚川運送店　三吉里、大湖芝、大山里
◎仙掌行　萬里丸　日發
寄港地　南元浦代理店　池田回漕店　仙掌代理店　高橋回漕部　仙掌浦代理店　個回漕店
◎唐津行　鴻山丸　日發
寄港地　唐津代理店　唐津運送店
◎白石浦行　千里丸　月十回
寄港地　曹德浦　白石浦代理店　白石浦運送店
◎海州行　大郎丸　隔日發
寄港地　牟元浦迅浦　海州代理店　朝鮮運送
寄港地　延坪島
瑞山、唐津、仙掌、寶里浦、白石浦行仁川出帆ハ干潮二時間前忠南各港ヨリ仁川行ハ其ノ滿潮二時間前出帆トス
仁川府港町一丁目五番地
朝鮮海洋社
電話二三三番一〇一番

朝鮮郵船定期出帆
乘客貨金低減船中食事付
△印船客取扱ハ
東京行　横濱、東京
△咸鏡丸　十一月廿九日
大阪行　門司、名古屋、清水、神戶、大阪
漢江丸　十一月廿六日
仁川ヨリ博多經由行

朝鮮郵船定期出帆
△印ハ船客取扱ヒ

漢城丸　十一月廿六日　鹿兒島行　博多、長崎、鹿兒島
大連直行　三角丸　十一月廿六日
大連行　大連丸　十一月　日
上海行　平安丸　釜山、上海、仁川、青島　日
青島行　十一月三十日
會寧丸　芝罘、大連、青島、仁川　十一月廿五日

近海郵船仁川出帆
臺灣行　鎭南浦、大連、高雄行　月　日
岐阜丸　月　日
岩手丸　月　日

沿岸航路出帆
海州行　每日出帆（臨時延坪島寄港）
苫灘行　每月六回（龍湖島、蘇江、大青島寄港）
仙掌行　每日出帆（漢津、富里浦寄港）
聖潮行　每日出帆（天首、三吉里、大湖芝寄港）
日本近海郵船株式會社代理店
朝鮮汽船株式會社代理店
大連汽船株式會社代理店
海州運輸株式會社代理店

朝鮮運送株式會社
仁川支店回漕部
電話一〇番五五九番
沿岸部電話一八〇四番

北鮮新潟連絡船
△印ハ船客取扱ヒ
新京丸　電噸三、五五六八噸
定員一等十二名、二等四十二名、三等百二十八名
雄基　三ノ日　午前六時發
羅津　三ノ日　午前八時發
淸津　三ノ日　午前九時發
淸津　五ノ日　正午發
新潟　七ノ日　午前十一時着
新潟　九ノ日　午前十一時發
淸津　九ノ日　午後二時着
羅津　九ノ日　午後五時着
雄基　九ノ日　午後七時着

北鮮橫濱直行　東京一阪神一關門一コース
羅津十一月六日雄基十日淸津九日
△太海丸
北鮮東京行　釜山—關門—大阪—名古屋—淸水—橫濱寄港
佐賀丸　雄基九日　淸津十一日　元山十三日
○急行船
盛京丸　雄基六日　淸津十二日
西鮮東京行　關門—大阪—名古屋—淸水—橫濱寄港
△江原丸　新義州十一月　鎭南浦三日　仁川十日
新義州　日　鎭南浦七日　仁川九日
北鮮名古屋行　釜山—博多—關門
○咸鏡丸
北鮮大阪行　釜山—博多—關門—神戶寄港
立神丸　雄基三日　淸津四日　元山六日
淸津丸　雄基七日　淸津八日
金剛山丸　雄基十三日　淸津十三日　元山十五日
○南部線　釜山—關門—神戶寄港
漢城丸　仁川十日　群山十四日　木浦十八日
漢江丸　仁川九日　群山十日　木浦十二日
○北部線　博多直行—神戶川寄港
慶州丸　日　鎭南浦一日　仁川三日
新義州　日　鎭南浦六日　仁川八日
敦賀行　新義州—鎭南浦—宮津—境延長
慶安丸　雄基三日　淸津二日　元山七日
鹿兒島、三角行　釜山—博多—長崎寄港
錦江丸　仁川六日　群山七日　木浦八日
○博多直行船　長崎寄港
豐島丸　大連四日　仁川七日
西鮮淸津行　平安丸　日　釜山　日
北鮮上海、青島行　仁川　日
平安丸　淸津　日　釜山　日
上海行　青島延長—群山—木浦
平安丸　開航海港
青島行　込海延長—芝罘—大連寄港
平安丸　仁川二日鎭南浦二日釜山五日
會寧丸　仁川二日鎭南浦三日
大連行　大連丸　仁川七　鎭南浦
淸津行　元山九日　淸津三日
△乘船貨金低減船中食事付
△右ノ外臨時船ヲ配船シ船舶ノ都合ヲ取計ヒ居リマス
日本郵船臨時出帆

優秀淋治藥
ルーベリ
特製

竹村製劑所

九州郵船株式會社
出帆廣告
釜山出帆
博多行
珠丸　每日午後十一時出帆
對馬壹岐、長崎行
博多丸　每月四日九日十四日十九日廿四日廿九日午後二時出帆

朝鮮郵船株式會社
京城府大門通リ五ノ一
代表電話本局（2）四一九五番
釜山支店　大橋通
元山支店　海岸通
仁川出張所　電話長一三四番
北鮮出張員　淸津府北星町　電話長三五一番
京城代理店　朝鮮運送會社　電話本局五一一番
鎭南浦代理店　朝鮮運送會社
仁川代理店　朝鮮運送會社
群山代理店　群山海運會社
木浦代理店　朝鮮運送會社
釜山代理店　大池回漕店
元山代理店　朝鮮運送支店
城津代理店　朝鮮運送支店
淸津代理店　朝鮮運送支店
橫濱代理店
神戶代理店
雄基代理運送店　國際運輸支店

濟州行　大洋丸
釜山行　熱田丸
濟州行

九州郵船株式會社出張所
電話一四二一番
詳細ハ左記ヘ御照會被下度候
釜山第一棧橋

仁川出帆
（代理店日鮮海運會社）
大連直行
東鮮丸　十一月廿五日
東鮮丸　十二月十二日
鹿兒島、三角、長崎、博多行
東鮮丸　十一月三十日
東鮮丸　十二月十七日

新義州・安東出帆
（代理店日鮮海運會社）
仁川經由、九州各地行
東鮮丸　月　日
東鮮丸　月　日
詳細ハ左記ヘ御問合セ被下度候
仁川府本町四丁目
日鮮海運株式會社
電話長五〇番長一〇八番

×印ハ樺太行
大連直行（三等七圓）
仁川出帆代理店日鮮海運株式會社　電話五〇番
日本海丸　十二月七日
×明石丸　十一月十五日
×朝海丸　十一月廿一日
×天海丸　十一月廿九日
裏日本、北海道、樺太行
×印ハ樺太行（各地急行）
鎭南浦出帆代理店日鮮海運出張所　電話五三九番
日本海丸　十二月十二日
×明石丸　十一月十八日
×朝海丸　十一月廿六日
×天海丸　十二月四日
仁川出帆代理店日鮮海運株式會社　電話五〇番
日本海丸　十一月十四日
×明石丸　十二月二十日
×朝海丸　十一月廿八日
天海丸　十二月六日
群山出帆　代理店　群山海運會社　電話一四番
日本海丸　十一月十五日
朝海丸　十一月廿九日
天海丸　十二月七日
木浦出帆　代理店　鮮海運出張所　電話八四番
日本海丸　十二月十六日

朝海丸　十一月三十日
天海丸　十二月八日
釜山出帆　代理店電話　釜山兒玉商會　四〇八番
日本海丸　十一月十七日
×明石丸　十一月廿三日
朝海丸　十二月一日
天海丸　十二月九日
浦項出帆　代理店　浦項運輸會社　電話一三番
日本海丸　十一月十八日
朝海丸　十二月二日
天海丸　十二月十日
內地寄港地　境、宮津、敦賀、伏木、船川、函館、小樽、大泊、舞鶴、新舞鶴
各航命令航路　北海道—北鮮線
北陸、北海道行　花戶丸　定期
雄基出帆　代理店　國際運輸支店　電話二七番
十一月廿一日　十二月十三日、

嶋谷汽船出帆所
遞信省命令航路
樺太經由　北海道大連線
遞信總督府命令航路
朝鮮北海道大連線

淸津出帆　代理店　國際運輸支店　電話一八番
十一月廿二日　十二月十四日
城津出帆　代理店　北鮮商船組　電話一三番
十一月廿三日　十二月十五日
西湖津出帆　代理店　富田商店　電話二八番
十一月廿四日　十二月十六日
元山出帆　代理店　朝鮮運送支店　電話二〇番
十一月廿五日　十二月十七日
內地寄港地　伏木直行、新潟、酒田、船川、青森、函館、小樽
◇各船共最新式優秀貨客船ニシテ娛樂施設完備ス
切符發賣所　前記各代理店並各地ジャパンツーリストビューロー
案內書送呈　本社及代理店ヘ御申越アリ次第各號航路案內書ヲ送リ致シマス
神戶市神戶區明石町
嶋谷汽船株式會社

朝鮮汽船出帆廣告
釜山出帆
麗水行（急行）每日　午前九時半馬山
行（急行）每日　午前八時半
木浦行　各港寄港　每日午前十時二回
元山行　每日午後八時
隔日午後五時出帆　午後一時
境行　隔日午後一時出帆
鬱陵島線　一月中出帆
江口行　一日六日十五日廿日廿九日
木浦出帆　日夜半十二時出帆
釜山行　各港寄港　每日午後七時
濟州行直航線　寄數日午後八時
濟州島行列線　西廻り　二六日十二日廿日
東廻り　十六日二六日廿日

商業登記公告
朝鮮纖維工業株式會社（變更）昭和拾年拾月參拾日株主總會ノ決議

商業登記公告
開城釀造株式會社變更昭和拾年拾壹月七日株主總會ニ於テ取締役及監査役各壹名ノ補缺選擧ヲ行ヒタルニ左ノ者當選同日各就任シタリ
開城府南山町貳五參番地取締役崔應用
開城府北本町貳壹〇番地監査役崔役藥被
支配人選任支配人ノ氏名住所開城府南山町貳五參番地崔應用主人ノ氏名同所八壹八番地開城釀造株式會社支配人ヲ置キタル場所同所同番地
右昭和拾年拾壹月拾八日登記
京城地方法院　開城支廳

ヨリ本店ヲ左ノ所ニ移轉ス全羅北道金山郡裡里邑本町貳丁目四拾七番地
右昭和拾年拾壹月拾四日登記
全州地方法院　裡里出張所

● 頭痛に　はれやか　胃腸も健やか　.30 .50 1.00 2.00 ●

消化器　口中劑
ロース仁丹

仁丹はうれし
食慾は進み、氣は爽やか
仁丹持つて大自然に親しみ
益々身体を鍛え給へ

今!
ローズ仁丹十錢包に
乙女ケース添贈

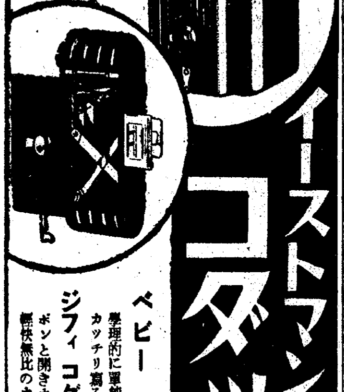

イーストマン製
コダック
ベビー　ブロウニー
學理的に單純化した機構で　カッチリ寫るカメラ　定價　六圓五〇錢
ジフィ　コダック　ヴェスト
ポンと開きカチッと寫る　輕快無比のカメラ　定價　二四圓五〇錢
コダック　フヰルム
戶外で必ず失敗のない　二重膜耐彈整色の　ヴェリクローム
室内や夜間スナップには　驚異的高速度超全整色の　SSパンクロ
引伸原板には効果絶大な　極微粒子超全整色の　パンアトミック

ロール及びパック各サイズ品揃　各地材料店・百貨店でお求め下さい
コダック　ジャパン　リミテッド
東京
K—7

用ひ方簡便で絶對廉價の加糖粉乳
明治（赤）罐　コナミルク

半ポンド入
壹罐・五十錢